Bubble gummers
Cuida los pies de sus niños

PRESENCIA

MATUTINO FUNDADO EL 28 DE MARZO DE 1952
AÑO XXX-Nº. 8.451 LA PAZ, BOLIVIA, MIERCOLES 20 DE ENERO DE 1982- 16 PAGINAS - $b. 5.oo

La novedad de...
NORTH STAR

Productores piden aumento de 8,5% en precios del estaño

Planteamiento fue presentado por Bolivia, en reunión del CIE.- Malasia protesta por ventas de la GSA

Los países productores de estaño pidieron formalmente ayer un aumento del 8,5 por ciento en la escala oficial que regula el funcionamiento de los mecanismos de estabilización del precio internacional de ese metal.

El pedido fue presentado por la delegación boliviana, a nombre de los productores, en el primer día de sesiones de la Vigésimoquinta Reunión Ordinaria del Consejo Internacional del Estaño, que se realiza en Londres.

Simultáneamente, en Kuala Lumpur, el gobierno de Malasia, hizo conocer una enérgica protesta contra la venta de las reservas de estaño de la General Services Administration (GSA), de los Estados Unidos.

Los productores afirman que los precios actuales no garantizan la captación de los recursos financieros necesarios para encarar nuevos programas de incremento de la producción, en función de la demanda.

Sobre estos asuntos, la agencia AP transmitió ayer los siguientes despachos, desde Londres y Kuala Lumpur:

LONDRES, 19 (AP)– BOLIVIA encabezó hoy a un grupo de siete países productores de estaño que pidió un aumento del 8,5 por ciento en el margen de reservas en el Consejo Internacional del Estaño, integrado por 29 naciones.

El pedido de los productores se produce luego de que el Consejo en una decisión tomada en octubre en Kuala Lumpur, aumentó el margen en un 6,5 por ciento, lo que llevó el precio mínimo del estaño a 29,15 dólares malayos y el precio máximo a 37,89 dólares malayos el kilo. Un dólar estadounidense equivale aproximadamente a 2,35 dólares malayos.

En la reunión del Consejo de julio, en esta capital, los productores habían exigido un aumento del 15 por ciento con el argumento de que los precios del estaño habían caído en la misma proporción en la primera mitad de 1981.

El pedido de hoy servirá para compensar la diferencia entre lo que se aprobó en octubre y lo que se había solicitado en julio.

MALASIA

KUALA LUMPUR, 19 (AP)– El principal productor y exportador mundial de estaño, Malasia, fustigó hoy a los Estados Unidos por sus ventas de ese metal en el mercado internacional.

En una declaración de tono enérgico, el Ministro de Industrias Primarias, Paul Leong Khee Seong, dijo que las ventas del metal de las reservas norteamericanas eran un ataque directo contra los intereses de los productores de estaño y pasaban por alto promesas previas de los Estados Unidos de no perturbar el mercado.

"Esta medida radical...hace caso omiso de garantías dadas por los Estados Unidos al Consejo Internacional del Estaño en general y a los productores en particular, de que los Estados Unidos... no tomarían medida alguna que pudiera ocasionar perturbación en el mercado" dijo Leong.

"Ahora resulta aparente que el ataque directo, calculado, de la Administración General de Servicios (GSA) de Estados Unidos contra los intereses de los productores del estaño, al inundar el mercado mundial con excedentes de estaño en momentos en que los suministros superan ya a la demanda, tiene un efecto adverso sobre los países productores", declaró.

Dijo que en los 30 días precedentes al 12 de enero, la GSA vendió más de 4.800 toneladas del metal.

NEGOCIACIONES.- El Cairo, 19 (AP) - El presidente de Egipto Hosni Mubarak habla con el ministro israelí de la Defensa Ariel Sharon esta tarde, en el Palacio Oruba de El Cairo. Ambos discutieron el retiro final de Israel del Sinai, en abril (Radiofoto AP)

Conversaciones sobre el retiro israelí de la península del Sinaí

Negociadores de Egipto e Israel dijeron que han resuelto la mayoría de los problemas de la demarcación fronteriza

EL CAIRO, 19 (AP).- - Negociadores egipcios e israelíes dijeron hoy que han resuelto la mayoría de los problemas de la demarcación fronteriza y otros detalles relativos a la retirada israelí de la península del Sinaí, señalada para el 25 de abril.

Después de dos días de reuniones en El Cairo, el Canciller Hassan Aly y el Ministro Defensa israelí Ariel Sharon calificaron sus conversaciones de cordiales y amistosas.

"Creo que finalizamos la mayoría de las cuestiones pendientes", dijo Aly en rueda de prensa en la Cancillería. "Creo que es una gran conquista y un gran éxito".

Una declaración conjunta indicó que la próxima reunión del comité sobre la retirada del Sinaí será el 15 de marzo en Israel.

"No vemos al presente ningún problema que podamos recalcar que trataremos en la reunión del 15 de marzo", dijo Sharon.

"Decidimos reunirnos en esa fecha para el caso de que algo surgiese entretanto".

El Embajador egipcio en Israel, Saad Mortada, dijo que los entendimientos entre ambos países eran significativos porque constituían la primera vez que Israel había acordado la demarcación de sus fronteras con un Estado árabe.

Previamente, el Ministro Sharon se reunió hoy con el Presidente egipcio Hosni Mubarak y manifestó su confianza en que se hubiesen resuelto los problemas del previsto retiro israelí de la península del Sinaí.

A la reunión asistió el Viceprimer Ministro y Canciller de Egipto, Kamal Hassan Aly, quien junto con Sharon dirige el Comité conjunto que traza los términos del retiro israelí del Sinaí.

Israel ocupó la península del Sinaí en la guerra de 1967. Según el acuerdo de paz de Camp David firmado con la mediación norteamericana dn 1979, Israel ha devuelto hasta ahora el 75 por ciento del Sinaí. Deberá completar el retiro el 26 de abril.

En una conferencia de prensa conjunta luego de la reunión con Mubarak, Aly dijo que "la visita del señor Sharon a Egipto ha sido muy constructiva", Sharon afirmó que "las conversaciones con el Presidente Mubarak fueron muy fructíferas muy amistosas. Estamos satisfechos con todo".

Ninguno de los dos dio detalles del acuerdo convenido, pero fuentes de ambos bandos dijeron las cuestiones pendientes de Rafah y Taba, los puntos extremos de la franja de 200 kilómetros de largo, habían sido resueltas.

Rafah es un pueblo en la frontera junto al Mediterráneo y ambas partes tratan de hallar una solución que no divida a sus 20.000 habitantes. Taba es un centro turístico junto a una costa coralina, en el Golfo de Akaba, y tanto los israelíes como los egipcios lo consideran un sitio estratégico. De acuerdo con la demarcación del Imperio Otomano en 1906, los egipcios afirman que era parte de su territorio, según dijeron fuentes oficiales. Los israelíes lo pusieron en tela de juicio.

El destino de ambos lugares está en manos de dos comités especiales que deben efectuar inspecciones y luego remitirse a mapas y libros históricos, dijeron funcionarios egipcios e israelíes. Desde agosto de 1981, se han establecido 42 comités.

Reagan sostiene que la situación en Polonia se está deteriorando

WASHINGTON, 19 (EFE)– El Presidente norteamericano Ronald Reagan dijo hoy, en una rueda de prensa, que la situación en Polonia se está deteriorando, y que tiene en cartera nuevas sanciones que pueden ser aplicadas.

La rueda de prensa de Reagan, la primera del año y la segunda desde que llegó a la Casa Blanca, giró casi exclusivamente sobre temas económicos, y el rearme, la crisis de Polonia y la situación en el Medio Oriente fueron las únicas cuestiones internacionales tocadas de pasada.

Respecto a Polonia, Ronald Reagan comentó que "la situación se ha deteriorado" y que las sanciones decretadas contra el gobierno de Varsovia y la Unión Soviética han surtido efecto".

"Aunque las autoridades polacas intentan dar una visión moderada de la situación, lo cierto es que sigue habiendo prisioneros en las cárceles, sigue en vigor la ley marcial, y no se ha iniciado ningún diálogo con la Iglesia y los sindicatos", manifestó Reagan.

"Con las sanciones hemos conseguido dar la impresión que queríamos. El Papa Juan Pablo me ha indicado que aprueba nuestra política en la crisis, y cree que es beneficiosa", señaló el Presidente norteamericano.

"Esperamos que antes del 25 de abril (fecha de la entrega de prensa en la Cancillería. "Creo que es una gran conquista y un gran éxito".

Una declaración conjunta indicó que la próxima reunión del comité sobre la retirada del Sinaí será el 15 de marzo en Israel.

"No vemos al presente ningún problema que podamos recalcar que trataremos en la reunión del 15 de marzo", dijo Sharon.

Argentina replanteará problema del Beagle ante la Santa Sede

BUENOS AIRES, 19 (AP)– La Argentina hara una nueva presentación ante la Santa Sede en torno de la mediación que el Papa Juan Pablo II lleva adelante para solucionar el diferendo limítrofe con Chile en la zona austral. se anunció esta noche.

Asimismo, el gobierno resolvió ratificar a los negociadores Guillermo Moncayo, y General Ricardo Etcheverry Boneo quienes serán portadores del documento preparado durante varias reuniones en la Cancillería y con la Junta Militar, se agregó.

Informes periodísticos habían dicho que los negociadores serían reemplazados pero una fuente oficial del Palacio San Martín dijo que fueron confirmados en sus cargos.

El Papa Juan Pablo II presentó a la Argentina y Chile una propuesta el 12 de diciembre de 1980, en un intento por solucionar el diferendo en la zona del Canal Beagle. La propuesta papal fue aceptada en términos generales por Chile pero rechazada por la Argentina.

El gobierno argentino presentó luego nuevas "ideas" y "sugerencias" lo que estuvo a cargo del ex- Canciller Oscar Camilión durante una reunión con el Sumo Pontífice.

Pero desde el reemplazo de Camilión, se ha dicho que Costa Méndez imprimiría una "nueva dinámica" al proceso y el propio actual Canciller anticipó la semana anterior que habría "nuevas presentaciones".

Según entidad local

Derechos humanos en la Argentina continuaron avasallados en 1981

BUENOS AIRES, 19 (AP) - Una entidad local defensora de los derechos humanos denunció hoy que durante 1981 Argentina continuó sometida al "permanente avasallamiento de sus derechos más elementales".

La Asamblea Permanente por los Derechos Humanos, en un resúmen del año señaló que "como una constante invariable, la sociedad argentina ha asistido al permanente avasallamiento de sus derechos más elementales y sagrados, por el accionar del aparato represivo montado que sigue gozando de impunidad y permanece intacto en sus estructuras operacionales".

Citó, como ejemplo, operativos realizados a "cualquier hora y lugar, por efectivos policiales de seguridad o de las Fuerzas Armadas y en los que la exhibición de documentación personal en regla, no constituye garantía alguna ni evita agravios gratuitos".

La vigencia del estado de sitio permite a los organismos de seguridad arrestar a cualquier persona en averiguación de antecedentes.

La entidad dijo que "alrededor de 700 personas continúan privadas de libertad —en su mayoría desde hace más de cinco años— sin causa ni proceso alguno en su contra. Tampoco se ha avanzado en el esclarecimiento del paradero y situación de los detenidos — desaparecidos y se persiste en el silencio oficial o bien las autoridades apelan a definiciones globales, que eluden las responsabilidades que le son inherentes".

Gral. Torrelio:

No se tomaron medidas económicas porque las reservas son mínimas

El presidente Celso Torrelio dijo que el gobierno no ha tomado ninguna medida de carácter económico, hasta el momento, porque en el Banco Central de Bolivia las reservas monetarias son mínimas. Tal declaración la hizo ayer, luego de cumplir una visita al Ministerio de Finanzas, para comprobar, según informó, el estudio y análisis del problema económico, sobre cuya base se dictarán las anunciadas medidas.

Sin embargo, aclaró que el problema económico atinge a toda la nación y que, por tanto, según afirmó, "el pueblo boliviano debe estar consciente de que, como Presidente de los bolivianos, tengo que velar por las clases desposeídas y por aquellos sectores que tienen ingresos bajos".

"Estén seguros —dijo— de que siempre defenderé a estas clases, para que no sufran el peso de las medidas económicas".

JUNTA DE ABASTECIMIENTO

La Junta Nacional de Abastecimiento y Control de Precios, integrada por representantes de los ministerios de Industria y Comercio, Asuntos Campesinos y Agropecuarios, Transportes, Interior e Informaciones; Alcaldía Municipal, Policía Boliviana, Renta y Aduana, se reunieron ayer con autoridades del Ministerio de Finanzas.

No se informó oficialmente sobre lo tratado. Los participantes en la reunión indicaron que "se había realizado una reunión de coordinación y evaluación de la situación en cuanto al abastecimiento y control de precios en relación con las últimas medidas adoptadas por el gobierno".

También intercambiaron ideas y adoptaron decisiones que serán ejecutadas en adelante.

Cuantificación del gas concluirá el segundo semestre de este año

Los trabajos de cuantificación de las reservas nacionales de gas natural concluirán en el segundo semestre de este año, a tiempo para iniciar la negociación formal de la futura exportación de ese producto al Brasil, se informó oficialmente.

Autoridades del Ministerio de Energía e Hidrocarburos dijeron que, por el mal tiempo y otras dificultades, la certificación de las reservas de gas tuvo retrasos que, de todas maneras, no son de mucha importancia.

Falta todavía la perforación de algunos pozos exploratorios y la conclusión de los trabajos de prospección sísmica.

El proyecto, destinado fundamentalmente a comprobar el volumen de las reservas de gas natural del departamento de Santa Cruz, se ejecuta a un costo de 43 millones de dólares, de los cuales, 32 millones fueron prestados por el Banco Mundial y el Banco Interamericano de Desarrollo. El saldo queda cubierto con recursos propios de YPFB.

Los primeros resultados del proyecto han sido positivos, según informaciones oficiales.

Cuando se conozca el volumen exacto de las reservas, se negociará el contrato de exportación al Brasil. En las conversaciones preliminares, se ha establecido que Bolivia exportará un volumen de 400 millones de pies cúbicos diarios.

Entretanto, la consultora italiana Snanproggetti prosigue el estudio del diseño final del gasoducto que será construido entre las ciudades de Santa Cruz y San Pablo. Ese estudio avanza según los cronogramas oficiales.

En base a ese estudio, se determinará el costo del gasoducto y se licitará su construcción.

El gasoducto tendrá una longitud aproximada de 2.000 kilómetros. Su costo, estimado en más de dos mil millones de dólares, será cubierto con financiamiento de organismos internacionales.

La negociación conjunta del financiamiento será definida el próximo mes, en ocasión de la reunión que sostendrán los ministros de Energía de Bolivia y Brasil.

Polonia: Precio de comestibles subirá hasta un 400 por ciento

Al hacer el anuncio, el gobierno admitió que la medida podría no ser acogida con beneplácito por la sociedad

VARSOVIA, 19 (AP)– El gobierno de ley marcial de Polonia anunció hoy que los precios de los comestibles subirán hasta un 400 por ciento, el primero de febrero, y admitió que la medida "podría no ser acogida con beneplácito por la sociedad".

Las autoridades también dijeron que la Policía en Wrôclaw descubrió una editorial "ilícita" de Solidaridad que incluía imprentas y panfletos de "insubordinación"... y emprender actividades contra la actual ley".

El informe fue una tácita admisión de que continúan las actividades sindicales clandestinas en el país, y una advertencia a otros militantes sindicales para que abandonen tales actividades.

Las alzas de precio suscitaron motines en Gdansk y cerca de Varsovia en 1970, y en Radom, en el centro del país, en 1976, y ocasionaron los motines de agosto de 1980 que resultaron en la formación de Solidaridad, el gremio independiente ahora suspendido.

Las alzas de precio más recientes serán la primera oportunidad de determinar la medida del control que ejercen realmente las autoridades que impusieron la ley marcial en Polonia el 13 de diciembre.

Algunos obreros vinculados a Solidaridad han expresado temores de que el pueblo no reaccione con calma ante tales alzas de precio.

A la pregunta de qué alzas de precio le molestaban más, una mujer que estaba en cola frente a una tienda de Varsovia dijo que "no me gusta ninguna".

Pero muchos polacos parecían resignados. "Hemos atravesado tantas cosas que nada nos amenaza o atemoriza", dijo otra mujer, "Tenemos que adaptarnos".

Los aumentos fueron adoptados por el Comité Económico del consejo de Ministros.

"El Comité del Gobierno dijo estar consciente de que ello podría no ser acogido con beneplácito por la sociedad", dijo la agencia oficial PAP. "Ninguna propuesta similar lo sería. Pero expresó su confianza en que será recibida con comprensión por la sociedad".

Las alzas de precio, si entran en vigor, incrementarán el costo de la carne de cerdo de 0,50 a 2,04 dólares por libra de 454 gramos. Otras alzas de precio, para artículos como el queso, la mantequilla, la carne de res y los jamones oscilan entre un 200 y un 280 por ciento.

Para compensar el impacto de los aumentos, el gobierno dijo que proyecta pequeñas reducciones en el costo de agua caliente. electricidad y gas natural, y un aumento de salarios.

La compensación propuesta para cada empleado será equivalente a 9,35 dólares mensuales. Los mineros recibirán una compensación extra de 17,50 dólares mensuales, dijo PAP. El actual salario promedio en Polonia es equivalente a 87,50 dólares a la tasa oficial de cambio.

Fuentes del gobierno dijeron que se espera que el Comité Central del Partido Comunista se reuna pronto.

La reunión sería la primera desde la promulgación de la ley marcial y podría dar una indicación más clara del estado del partido que se ha mantenido desusadamente silencioso desde entonces.

El diario del Partido Comunista, "Trybuna Ludu", dijo en un editorial de primera plana que se espera que el pleno del partido revise su tarea durante el período de ley marcial que califica de "una fase de lucha por la identidad del partido, lucha librada bajo condiciones políticas muy difíciles y contra un oponente dispuesto a cualquier cosa". El "oponente" a que aludía era Solidaridad que, según han declarado varias veces las autoridades, estaba siendo conducido a un enfrentamiento con las autoridades por obra de extremistas.

Países centroamericanos acordaron creación de comunidad democrática

SAN JOSE, COSTA RICA, 19 (AP) - Los cancilleres de Costa Rica, Honduras y El Salvador firmaron hoy un documento que crea la "Comunidad Democrática Centroamericana" basado, según se informó, en principios políticos, económicos e institucionales comunes a los tres países.

El acto se realizó en la sede de la Cancillería con asistencia del cuerpo diplomático acreditado ante el gobierno costarricense.

El canciller costarricense, Bernd Niehaus, dijo que hoy es una "fecha histórica para los países de Centroamérica".

Sus colegas de El Salvador, Fidel Chaves Mena, y de Honduras, César Elvir Sierra, vinieron ayer a esta capital para analizar un proyecto de resolución que condujo al documento suscrito hoy.

En la ceremonia, el Canciller de Costa Rica señaló que "la comunidad que se constituye tiene por fundamento el principio de la democracia, profundamente arraigado en el ser mismo de nuestros pueblos".

Agregó que "si la médula de la comunidad es el principio de la democracia, su objetivo es crear las circunstancias necesarias para que ese principio sea efectivo y se cumpla con su fin principal, de ofrecer al individuo una vida mejor y más digna en paz y libertad".

El Canciller hondureño calificó la constitución de la "Comunidad Democrática Centroamericana" de "paso trascendental y firme en la vida de los países del istmo que marca un hito fraterno y de grandes concepciones para el presente y futuro de la región".

Indicó que "plantea además una demanda de solidaridad positiva a los países democráticos de mayores recursos".

Elvir Sierra agregó que la comunidad surge con fuertes vínculos de solidaridad y comprensión y un común afan cooperativo para el desarrollo de nuestros paises dentro de un marco de libertad y democracia que recoge los pensamientos y aspiraciones que desde hace mucho tiempo ha abrigado el hombre centroamericano.

Fuerzas sirias dispararon misiles contra aviones israelíes en Bekaa

El incidente podría reabrir una situación crítica entre sirios, palestinos e israelíes que han estado bajo control desde julio

BEIRUT, 19 (AP). - Una escuadrilla de aviones israelíes de reconocimiento sobrevoló hoy los cielos del valle de Bekaa en El Líbano, por primera vez en seis meses y, según testigos, dos cohetes de fabricación soviética fueron disparados a los aparatos.

El comando militar israelí negó que se hubiera disparado a los pilotos y ningún comunicado oficial fue dado a conocer en Damasco en torno al incidente. Ello motivó que diplomáticos occidentales sugirieran que ambas naciones no desean aumentar las tensiones ya existentes por la anexión de las alturas del Golán por Israel.

El periodista libanés Ramez Ismail dijo en un informe telefónico desde el cuartel de Chtaura en Bekaa, a 35 kilómetros al este de Beirut, que vio disparar dos proyectiles a los jets incursores. Los cohetes dejaron una estela de humo pero aparentemente no dieron en el blanco, dijo.

La radio estatal de El Líbano y las estaciones privadas indicaron que fueron disparados varios proyectiles sirios pero no informaron que hubieran acertado sus blancos.

Fuentes en Damasco que pidieron no ser identificadas confirmaron que los sirios usaron proyectiles. Pero el comando militar israelí dijo que "según los informes de los pilotos no se dispararon cohetes" y todos los aviones retornaron ilesos a sus bases.

La declaración israelí fue la primera confirmación oficial de que se reanudaron los vuelos de reconocimiento sobre Bekka, que ocurren casi diariamente sobre Beirut y el sur de El Líbano, y que habitualmente provocan intenso fuego antiaéreo desde las posiciones palestinas.

El incidente se produjo en momentos en que se afirma que el gobierno del presidente sirio Hafez Assad está procurando más armamentos para lograr un "equilibrio de poder" con Israel.

ACCIDENTE AEREO.- Arlington, Virginia, 19 (AP) - En primer plano, la cola del fuselaje del avión de Air Florida que se estrelló la semana pasada en el río Potomac y en segundo plano, un avión que partía del aeropuerto nacional de Washington (Radiofoto AP)

Nuevo campo petrolífero en Nigeria

LAGOS, 19 (OPECNA).- La Corporación Nacional de Petróleo de Nigeria (CNPN) ha descubierto un nuevo campo petrolífero en una de sus zonas costeras de operaciones en el estado del río Cross.

Un anuncio de la CNPN ha dicho que las pruebas han confirmado una capacidad de producción inicial de 3.000 barriles diarios y que se estaban llevando a cabo más "perforaciones valiosas".

La perforación de prueba comenzó en noviembre último y concluyó el mes pasado.

El descubrimiento eleva a nueve el número de campos petrolíferos de la costa marina descubiertos por la CNPN desde que comenzó sus operaciones de perforación en 1976.

REUNION DE OPAEP

DOHA, 18 (OPECNA).- Alí Ahmed Attiga, secretario general de la Organización de Países Árabes Exportadores de Petróleo (OPAEP) ha declarado aquí que esperaba que la aplazada conferencia ministerial de la OPAEP se reanude antes o durante la conferencia árabe de la energía, programada del 6 al 11 de marzo.

Los ministros de la OPAEP se reunieron el pasado 7 de diciembre en Abu Dhabi pero la reunión fue aplazada al tratar sobre el asunto de la solicitud de Túnez a integrarse en la organización.

El sábado, después de haber cumplido su agenda, terminó una reunión de dos días del comité organizador de la conferencia árabe sobre la energía, que se celebrará en Doha.

La conferencia se centrará en el tema de la energía para el desarrollo y la integración de la economía árabe. En los 400 participantes figurarán delegados de todos los países árabes, entre ellos ministros petróleo y de la energía.

Un grupo especial de trabajo, que se reunirá de forma separada de la conferencia principal, examinará la conexión entre la generación de la electricidad y la desalinización del agua.

DELEGACION IRANI SALE PARA ITALIA

TEHERAN, 18 (OPECNA).- Una delegación iraní de alto rango consistente en altos funcionarios de varios ministerios ha salido hoy, lunes, para Italia.

Mohamed Taqi Banki, ministro de Estado y jefe de organización de la planificación y del presupuesto, que va al frente de la delegación, ha dicho que la visita tenía una "especial importancia económica y política".

La delegación la componen subsecretarios y representantes de los ministerios del petróleo, asuntos exteriores, desarrollo agrícola y rural, industria, minas y metales, energía, comercio y transporte.

CREDITOS DE PERTAMINA

YAKARTA, 18 (OPECNA).- Pertamina, la corporación estatal petrolífera de Indonesia, ha concedido créditos por un valor de 2,68 millones de dólares estadounidenses a los distribuidores de keroseno para hacer frente a los problemas de distribución que pueden seguirse al reciente aumento de precio de los fuel oils de consumo doméstico.

Un anuncio en Yakarta ha dicho que los distribuidores pueden enfrentarse con problemas de liquidez debido a que Pertamina ha elevado también sus precios de keroseno para los distribuidores.

Los créditos son reembolsables después de transcurrido un mes, según el anuncio.

El consumo de keroseno para el año fiscal de 1982-83 se ha estimado en 9.400 millones de litros siendo el fuel oil más alto en la demanda. El consumo durante el anterior año fiscal alcanzó los 5.900 litros.

Se calcula que el diesel oil, que ocupa el segundo lugar en la demanda, alcanzará una tasa de consumo de 8.300 millones de litros durante el año fiscal de 1982-83.

El consumo de gasolina subvencionada se ha estimado en 4.400 millones de litros para el mismo período.

El consumo total de fuel oil para el año fiscal se ha calculado en 28.100 millones de litros mientras que hace cinco se consumieron 16.000 millones de litros.

AYUDA PAQUISTANO-SAUDITA

ISLAMABAD, 18 (OPECNA).-La compañía industrial y agrícola de inversiones paquistano-saudita recientemente establecida por 100 millones de dólares norteamericanos celebró la primera reunión de su junta en Islamabad el pasado viernes para tratar sobre las medidas tendentes al fortalecimiento del desarrollo socio-económico paquistaní.

Guam Ishan Jan, Ministro de Finanzas, Asuntos Económicos, Planificación y Desarrollo, dijo que Paquistán está agradecido por la asistencia de Arabia Saudita para impulsar sus proyectos de desarrollo económico".

Jan Vaticinó que el establecimiento de la compañía fortalecerá más la cooperación bilateral, particularmente en el campo comercial y del desarrollo de las mercancías y agrícolas.

Mohamed Ab-Aljail, Ministro saudita de Finanzas y de Economía Nacional, en un mensaje enviado a la reunión de la junta, dijo que la compañía de inversiones conjunta era "uno de los resultados fructíferos de los vínculos bilaterales" existentes entre los dos países.

Causas del conflicto de 1967 en el Medio Oriente

JERUSALEN, 18 (AP).- La diminuta isla de Tiran en el extremo sur de la península del Sinai constituye una poco probable causa de guerra, pero fue la chispa que provocó el conflicto del Medio Oriente en 1967 y ahora se ve involucrada una vez más en una disputa entre Israel, Egipto y Arabia Saudita.

Arabia Saudita dice que Tiran y la vecina isla de Senafir le pertenecen y que la prestaron a Egipto para usos militar. Israel quiere que Egipto permita que una fuerza de paz multinacional patrulle las islas como garantía de que no serán empleadas nuevamente para agredir al Estado Judío.

Fue desde Tiran que Egipto bloqueó los estrechos de Tiran a los barcos israelíes en 1967 provocó la guerra de los seis días. Israel declaró que teme que los sauditas establezcan un bloqueo similar si controlan la isla.

El Ministro de Defensa Ariel Sharon, actualmente en El Cairo, posiblemente instará a Egipto a mantener las islas fuera del control saudita cuando Israel se retire del Sinai en abril de acuerdo con los acuerdos de paz de Camp David.

Rehavam Zeevi, un general de reserva y analista militar, aconsejó al gobierno retener Tiran mientras los sauditas continúen su reclamo.

Israel no ha amenazado con renegar de las obligaciones de su tratado, pero el gobierno dice que informó al Secretario de Estado norteamericano, Alexander Haig, durante la visita de este aquí la semana pasada, que "no queremos que las islas abandonen la jurisdicción egipcia".

Resulta difícil relacionar a Tiran con una guerra. La isla deshabitada está rodeada de bancos de coral y su fauna, rica en pájaros y peces, atrae a numerosos amantes de la naturaleza.

Dov Zohar, un profesor de psicología que cumplió tres semanas de servicio de reserva en la isla, describió su experiencia como vacaciones pagas en el paraíso.

"Es una sensación extraña descubrir mis propias huellas de hace cuatro días en la arena y saber que nadie más que yo estuvo allí", escribe Zohar en el diario Maariv. "El teniente camina junto a mí completamente desnudo excepto por una improvisada línea de pesca colgada al hombro".

Arabia Saudita dio control de Tiran y Senafir a Egipto a comienzos de la década del 50. Un funcionario israelí de alto rango dijo que los sauditas reanudaron su reclamo a las islas estratégicas pues se oponen a la paz egipcio - israelí.

Un muerto y 6.000 detenidos en la huelga general de la India

NUEVA DELHI, 19 (EFE).- Dirigentes sindicales declararon que la huelga nacional del sector industrial en la India ha tenido un éxito parcial hoy, martes, e informaron de la muerte de un trabajador y la detención de 6.000 personas.

Más de 200.000 obreros textiles en Bombay permanecen en paro indefinido desde el lunes para pedir mejores condiciones laborales y salarios más altos.

Propietarios de fábricas textiles informaron que la huelga es total en el primer centro nacional del sector textil.

Añadieron que esta huelga puede provocar unas pérdidas equivalentes a cuatro millones de dólares al día, además de dañar considerablemente el precio del algodón y las exportaciones.

Esta es la segunda gran huelga nacional en siete años y está organizada por dirigentes sindicales independientes.

La huelga de 1973 duró unos 42 días y fue convocada por sindicatos comunistas de línea moscovita.

Mientras, la huelga nacional organizada por obreros industriales, sindicatos socialistas, comunistas y dirigentes de la oposición, convocada para hoy, martes, en protesta por las leyes gubernamentales de seguridad que restringen los derechos sindicales y en algunos casos permiten la detención por un año sin ir a juicio, se extendió por todo el país.

El gobierno arrestó a 6.000 dirigentes sindicales y obreros. Con las comunicaciones interrumpidas por la huelga, las informaciones son confusas y difíciles de confirmar.

Mientras, la radio oficial informó de que la huelga había sido ignorada y la [illegible] se mantienen en la [illegible] país salvo brotes esporádicos de violencia en Bengala Occidental.

Los líderes sindicales de la huelga señalan que la huelga ha tenido éxito en el [illegible] los estados de Kerala, Andhra Pradesh, Karnataka y Bihar.

"La huelga, según el secretario de la central de sindicatos unidos, Jyravazly, ha sido seguida en un 30 por ciento en los estados de Uttar Pradesh, Madhya Pradesh, Orissa".

El dirigente sindical declaró a "EFE" que un obrero de su sindicato había muerto". No dio más detalles de la muerte del huelguista.

Afirmó que más de 6.000 personas, de la mano de obra de la fábrica, habían secundado la huelga.

Negociaciones turco-chipriotas se encaminan a un total fracaso

NICOSIA, 19 (EFE).- Haciéndose eco de un escepticismo general, el ministro chipriota de Interior y Defensa se refirió anoche al fracaso de las conversaciones intercomunales y culpó de ello a los negociadores turco-chipriotas.

En uno de los actos conmemorativos del cuarto aniversario de la muerte del primer presidente de la república, el arzobispo Makarios, celebrado en Dali, el ministro Chrisfodoulos Veniamin indicó que no hay nada que justifique previsiones optimistas sobre una próxima solución al problema chipriota.

El 40 por ciento de la superficie de la isla está ocupada desde 1974 por tropas turcas y las dos comunidades de Chipre, la griega y la turca, permanecen separadas.

Las Naciones Unidas auspician desde hace años unas negociaciones intercomunales que no han logrado hasta ahora avances significativos.

"El futuro de las negociaciones intercomunales es incierto, al igual que los avances hacia una solución pacífica", señalaba el fin de semana pasado Georgios Ioannidis, negociador greco-chipriota, al referirse al "clima de tensión internacional" en el que se están desarrollando las conversaciones sobre Chipre.

A finales de esta semana, el presidente de Chipre, Spiros Kyprianou, iniciará una visita oficial a Grecia, cuyo gobierno ha adoptado una postura de firmeza sobre el tema chipriota.

Kyprianou fue el primer jefe de estado recibido por el primer ministro griego, Andreas Papandreu, poco después de que éste ganara las elecciones celebradas en el país en octubre del año pasado.

Papandreu indicó entonces que la cuestión chipriota no es una disputa entre Grecia y Turquía, sino que tiene una dimensión internacional, ya que supone la ocupación de un país por otro.

Kyprianou tratará también en Atenas de la elección de Javier Pérez de Cuellar como secretario general de las Naciones Unidas. El Presidente chipriota se entrevistará con Pérez de Cuellar el próximo mes de marzo.

Informes de la secretaría general de la "ONU" afirman que el mantenimiento de las fuerzas de paz en Chipre acumula ya un déficit de 79 millones de dólares y su mantenimiento corre a cargo de los Estados Unidos y Gran Bretaña, puesto que los otros tres miembros permanentes del Consejo de Seguridad -la Unión Soviética, China y Francia- no aceptan contribuir ni con soldados ni con fondos.

NN.UU. volverá a reunirse para tratar el problema sobre Golán

NACIONES UNIDAS, 19 (AP).- El Consejo de Seguridad se propone reunirse nuevamente esta semana para tratar el problema de las alturas de Golán, cuya anexión por Israel provocó acalorados debates en el seno de las Naciones Unidas.

A este anuncio, que se esperaba después de la sorpresiva petición de Siria a último momento de que se suspendiera la sesión, el pasado viernes por la tarde, se unió otro de relevante importancia y que se aguardaba con gran interés en las esferas de la ONU. Fue la decisión del Secretario General Javier Pérez de Cuellar de ofrecer su primera conferencia de prensa desde que asumió el más alto cargo del foro mundial a comienzos de este año.

Pérez de Cuellar, apartándose de lo que parece ser un protocolo tradicional en la ONU, había concedido entrevistas individuales antes de mantener una rueda de prensa con los corresponsales de los medios internacionales y locales destacados aquí.

Francois Giuliani, portavoz del secretario general de la ONU, manifestó, en respuesta a una pregunta en la reunión de prensa de hoy, que el Consejo de Seguridad se reunirá esta semana, sin indicar fecha, para considerar la cuestión de las alturas de Golán. Al mismo tiempo anunció que el Dr. Pérez de Cuellar daría una conferencia de prensa el próximo jueves por la mañana.

El Consejo de Seguridad, en la reunión que tenía fijada el viernes, se disponía a votar un proyecto de resolución de Jordania que pedía severas sanciones contra Israel.

Se tiene entendido que Siria pidió la cancelación de esa reunión ante la imposibilidad de obtener los nueve votos necesarios para su aprobación. Si bien no se ha podido confirmar en fuentes diplomáticas de Panamá y Zaire, se sabe que ambos países retiraron a último momento el apoyo que habían dado inicialmente a la propuesta de Jordania dejando a los sirios sin los votos que necesitaban para su aprobación. No obstante ese proyecto de resolución estaba de todos modos condenado a una suerte adversa en el Consejo pues los Estados Unidos parecían determinados a vetarlo de mantenerse los términos en que estaba.

La propuesta condenaba a Israel en los términos más enérgicos por no haber dado cumplimiento a una resolución adoptada unánimemente por el Consejo tres días después que el Knesset, parlamento israelí acordó el 14 de diciembre la anexión. La resolución demandaba a Israel que desistiera de su decisión de "imponer sus leyes, jurisdicción y administración en las alturas de Golán" que los israelíes ocupan desde la guerra de seis días en 1967. La propuesta jordana pide además que se suspendan las ventas de armamentos y ayuda económica a Israel por considerar que esa anexión constituye una amenaza a la paz y la seguridad internacionales.

En esferas de la ONU se sustenta la creencia de que la propuesta no prosperará si se insiste en someterla a votación en los presentes términos.

Sin duda este será un tema que se planteará al Secretario General Pérez de Cuellar en la rueda de prensa del jueves. En una de sus entrevistas declaró a un diario neoyorquino que los principales países del mundo comprenden que la tensión no excluye el diálogo y por eso es necesario una reunión de los presidentes Ronald Reagan y Leonid Brezhnev, porque "el diálogo es el comienzo de un proceso de negociación".

En esa ocasión, señaló también, al referirse a las tensiones que agoejan al mundo, que "el problema que requiere nuestra mayor preocupación es el de Medio Oriente".

BINATIONAL CULTURAL CENTER

NEEDS QUALIFIED PERSON IN ACADEMIC ADMINISTRATION FOR REFERENCE CALL: PHONES: 4-2299 (IN SANTA CRUZ); 34-2582 (IN LA PAZ); 2-1288 (IN COCHABAMBA).

SUPERVISORES

Importante empresa industrial requiere los servicios de SUPERVISORES PARA SU DEPARTAMENTO DE PRODUCCION

1.- Tener estudios de mecánica (técnico medio o superior, preferentemente egresado de la Escuela Pedro Domingo Murillo).

2.- Tener experiencia mínima de 2 años.

3.- Enviar carta de solicitud, curriculum vitae y fotografía reciente.

4.- Dirección "Sr. Gerente Casilla 2954: Cochabamba - Bolivia.

5.- Las solicitudes se recibirán hasta el 25 del presente mes.

Cochabamba, 15 de enero de 1982

DEPARTAMENTO DE RELACIONES PUBLICAS

PRONOSTICO DEL TIEMP

DATOS PROPORCIONADOS POR LA OFICINA DE METEOROLOGIA DE AASANA

Por: [illegible]

ENERO
MIERCOLES 20

3ª semana del año, día 20, faltan 345 días para fin de año. Santos Fabián y Sebastián y Sta Cristina. El Sol sale 6 Hs. 11 Min. Se pone a las 21 Hs. 17 Min. Temperatura de la víspera (La Paz 3.600 mts.) Temperatura Max. 17.0ºC, Temperatura Min. 7.0ºC, Precipitación 0.0 mm. Temperaturas Extremas, la Max en San Matías con 39.3ºC, la Min. en Charaña con [illegible]

SITUACION GENERAL AYER

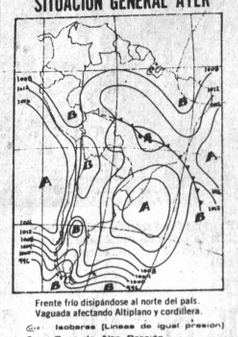

Frente frío disipándose al norte del país.
Vaguada afectando Altiplano y cordillera.

A Isobaras (Líneas de igual presión)
A Zona de Alta Presión
B Zona de Baja Presión
Frente Cálido
Frente Frío
Frente Ocluido

PREVISION PARA HOY

Zona de Precipitación
Zona de Nieve
Zona de Niebla
Zona de Tormentas
Zona de Relámpagos
Zona de Cielo Claro
Zona de Cielo Parcialmente
Zona de Cielo Cubierto
Zona de Cielo A percolentes

TEMPERATURAS DE AYER

	MAXIMAS	MINIMAS
La Paz	17.0ºC	7.0ºC
Oruro	16.0ºC	6.0ºC
Cochabamba	23.0ºC	13.0ºC
Santa Cruz	31.2ºC	20.4ºC
Potosí	15.3ºC	5.0ºC
Sucre	21.7ºC	10.2ºC
Tarija	27.4ºC	14.3ºC
Trinidad	31.0ºC	22.8ºC
Cobija	32.0ºC	21.0ºC

TEMPERATURAS PRONOSTICADAS PARA

	MAXIMAS	MINIMA
La Paz	18.0ºC	6.0
Oruro	17.0ºC	6.0
Cochabamba	26.0ºC	12.0
Santa Cruz	31.0ºC	21.0
Potosí	16.0ºC	5.0
Sucre	23.0ºC	10.0
Tarija	28.0ºC	13.0
Trinidad	32.0ºC	22.0
Cobija	32.0ºC	22.0

Guía Profesional

médicos

CAMBIO DE CONSULTORIO
Dr. PEDRO YAKSIC FERAUDY
MEDICO DE NIÑOS
Atiende en Edificio Colón (Colón casi Mercado). Tercer Piso. Of. 301 Teléfonos 354449—363832. Dom. 371570. Buscamóvil 810136.

CIRUGIA DE CATARATAS
IMPLANTACION DE
LENTES INTRAOCULARES
Dr. EDWIN OLMOS ZAPATA
Médico Oculista
Consultorio y domicilio La Plata 1688 entre Sucre y Bolivar. Teléfono 50820.- Cajón Postal 900. Atención inclusive día sábado. Oruro - Bolivia.

Dr. GILBERTO ROJAS FOPPIANO
NEUROCIRUJANO
Enfermedades del Sistema Nervioso. Cirugía y Clínica Neurológicas.
Especialidad: EDINBURGH UNIVERSITY - Gran Bretaña.
Av. Arce 2316. Teléfono 354614. Hrs. 18 - 21. Emergencias 326913.

Dr. JUAN MARCO R.
Médico Cirujano
Cirugía Estética y Reparadora
Nariz, Orjea, Párpados, Arrugas, Labios, Cicatrices, Senos, Abdomen, Quemados y secuelas, Labio Leporino.
Cirugía General: Várices, Apéndice, Estómago, Vesícula, Intestinos, Hernias, Bocio, Tumores, Cirugía Ginecológica.
Consultorio: Yanacocha 300 (Nuevo Edificio Asbún) 1er. piso - Oficina 101 - Teléf. 322303. Dom. 329845. Consultas 4 - 7 p.m.

Dr. OSCAR SANDOVAL MORON
Médico-Pediatra-Neonatólogo
Estudios Especialización y
Docencia: MEXICO
Edificio "Fernando V" mezzanine, Oficina 1. Plaza Isabel La Católica.
Lunes a viernes 17-20 horas, teléfono 360837. Urgencias: 375762 Domicilio. Buscamóvil: 810136-810138.

CENTRO DE SALUD
HOSPITAL "SAN GABRIEL"
Villa Copacabana - Av. Núñez del Prado
Tel. 331113 - 331114.
Ofrece al público en general, a pequeñas empresas y cooperativas, atención hospitalaria con médicos especialistas de planta, las 24 horas del día, en las especialidades de:
-Medicina General. Cirugía General. Pediatría, Maternidad. Ginecología. Traumatología.
Atención de consultorio Externo en las especialidades de:
-Medicina General. Cirugía General. Pediatría. Maternidad. Ginecología. Odontología. Oftalmología. (Jueves 8:30 a 11:30) Laboratorio Clínico RX y Farmacia. Lunes a Viernes, Hrs. 8:30 a 11:30 y 14 a 17. Precio de la consulta: $b. 40.- Emergencias las 24 horas del día.
Brinda al honorable cuerpo médico, asistencia Hospitalaria para internación de pacientes particulares, en piezas individuales y semiprivadas.

Dr. RAMIRO ALVARADO
Neurólogo—Neurocirujano
Especialización: Primer Instituto de Medicina de Moscú. Instituto Karolinska, Suecia.
Ex-Catedrático de la Universidad de Puebla—México.
Consultorio: Edificio Franz Tamayo. Landaeta 262. Primer piso. Bloque "B". Horas 17—20. Teléf. 358320. Domicilio: 340829.

CENTRO CARDIO-RESPIRATORIO
Médicos especializados en: Japón, México, Francia, Brasil, Argentina y Venezuela.
Aparatos Modernos para
Diagnóstico y Tratamiento
Servicio de electrocardiografía simple y continuo de 24 horas. Ecocardiografía, Broncoespirometría (función pulmonar). Nebulización ultrasónica.
CORAZON:
Fiebre Reumática, Hipertensión Arterial, Enfermedad de Chagas, Enfermedades Coronarias, Cardiopatías Congénitas, Implante y control Electrónico de Marcapasos.
PULMONES:
Bronquitis, Tos de Fumador, Asma Bronquial, Enfisema, Cáncer Pulmonar, Tuberculosis.
VASCULARES:
Várices, Ulceras Varicosas, Tronboflebitis, Arterioesclerosis, Insuficiencia Circulatoria, Diagnóstico Angiográfico y Tratamiento Quirúrgico de Enfermedades Venosas y Arteriales.
PATOLOGIA DE LA ALTURA:
Poliglobulia. Edema Agudo Pulmonar de la Altura. Sorojche.
NUTRICION:
Tratamiento dietético de la obesidad bajo control médico.
CHEQUEO CARDIO-PULMONAR Y EVALUACION PREOPERATORIA.
EMERGENCIAS de Hrs. 20 — 7 a.m.
Obrajes Tel. 785722. Miraflores Tel. 310765. Sopocachi Tel. 351496. Central Tels. 372831 - 368067. Alto La Paz, Tel. 810614.
ATENCION A INSTITUCIONES.
Edificio Herrmann 7°. piso.
Teléfono 350497
Horas 14 - 20.

Dr. BENJAMIN ARAMAYO OBLITAS
Ginecólogo-Obstetra
Enfermedades de señoras.- Prenatal.- Partos.- Flujos.- Hemorragias.- Ulcera del Cuello Uterino.
Consultorio: Yanacocha 301 - Tercer Piso, Oficina 5, Horas 4-7. Teléfono 341403. Domicilio 327976.

Dr. VICENTE ARZE PLATA
Cirugía Plástica Estética
Especializado en los EE.UU.
Consultorios:
Hospital Metodista, Consultorio N°. 3 hrs. 14.30 - 17.00 Telf. 783511.
Edificio "El Cóndor" Piso 6to. Of. 606 hrs. 17.30 - 20.00 Telf. 360581.
Emergencia Busca Móvil 810136.

Dr. REMBERTO MONASTERIO C.
MEDICO-OCULISTA
Ex Profesor Titular de la Cátedra de Oftalmología de la Facultad de Medicina de la U.M.S.A.
Trasladó su consultorio al edificio Fernando V. Mezzanine Plaza Isabel La Católica. Teléfono 358852. Atención de 15 a 18.

Dr. RAUL DURAN DE CASTRO
Pediatra Neonatólogo
Universidad de Chile
Consultorio: Avenida Mariscal Santa Cruz 861, primer piso. Mañanas: 11-12; Tardes: 5-8.
Teléfonos 369771, 371902. Buscamóvil 810136.

Dra. SONIA OCAMPO PEÑARANDA
Ginecología Obstetricia
Brasil - México
Enfermedades de señoras: Esterilidad, Transtornos, menopausia. Prevención cáncer uterino y mamario, prenatal, control de parto con ultrasonido, planificación familiar.
Consultorio: Ayacucho 208. Primer Piso. Horas 14 - 19. Teléfonos 325459 - 793017.

Dr. ALBERTO GUMIEL
MEDICO
Especialización Estados Unidos
Enfermedades venéreas, complicaciones. Transtornos sexuales.
Consultorio: Edificio Libertad, Oficina 108. Potosí - J. Sanjinez.
Horario: 5-8 p.m. Teléfono 340263

Dr. GUILLERMO SUAREZ TEJADA
Cirujano Urólogo
Cirugía y enfermedades de riñones, vejiga, próstata, genitales, venéreas, etc., transtornos urogenitales de la infancia.
Consultorio: Mercado 996, Esq. Yanacocha 1er. piso. Horas 18 a 20 p.m. Tel. Consultorio 363968. Dom. 784520.

Dr. LUIS POZO TRIGO
Otorrinolaringólogo
De retorno de los Estados Unidos (Los Angeles, California). Atiende nuevamente en su nuevo consultorio ubicado en edificio Herrmann 7°. piso, oficina 703. Plaza Venezuela. Teléfono 350497. Dom. 793817 consultas 9.30 - 12.

Dr. ALFREDO RAMIREZ TORRICO
Cirujano - Urólogo
Especialización Universidad de Chile, Cirugía, enfermedades de riñones, vejiga, próstata, genitales, infertilidad, venéreas, etc.
Avenida Camacho 1377, Teléfonos 357219 - 364817.
Consultas horas 14 - 19, sábado 10 - 12.

Dr. FREDDY OROPEZA PEREYRA
Internista Ginecólogo-Obstetra
Especialización IMSS México
Embarazo Complicado. Parto sin dolor. Cirugía Obstetrica. Infertilidad. Diagnóstico Precoz del Cáncer Genital y Mamario. Problemática Sexual y Psicologica de Pareja.
Consultorio: 3er. piso Banco Boliviano Americano. Camacho Esq. Loayza. Teléfono 32 48 07 para reservar Hora. 14 a 20 Lunes a Viernes.
Emergencias: Buscamóvil 810136 - 810138. Domicilio: 37 84 56.

Dr. HUGO DEL CASTILLO MORALES
Médico Cirujano Otorrinolaringólogo
Atiende enfermedades de oidos, nariz y garganta.
Consultas de 2 - 5 (14 a 17). Consultorio Mercado 1335. Teléfonos 322195 y 784992.

Dr. N. Orihuela Montero
Cirujano Urólogo
Enfermedades genito-urinarias. Riñones, vejiga, próstata, uretra, etc. Edificio Montevideo 2°. piso (Arce esq. Montevideo) de 3 a 6. Tel. 326183.

Dr. RAFAEL ORIHUELA NICOLAU
Cirujano Urólogo
Especialización Hospital Saint Joseph y Clínica Médico Quirúrgica de la Porte de Choisy Paris. Afecciones de próstata, riñones, vejiga, genitales, enfermedades venéreas, etc. Av. Arce Edificio Montevideo, 2°. piso Hrs. 18.15 a 20.

Dr. MARIO REGUERIN R.
Médico Cirujano
Internista
Equipo Moderno.
Consultorio: Adolfo Mier 497 de 14 a 18:00 horas (Oruro-Bolivia)

Dr. JUAN LUIS URIA IBAÑEZ
Medicina Interna - Gastroenterología
ENDOSCOPIA DIGESTIVA
Especialización: Chile - Japón
Diagnóstico y tratamiento de enfermedades del Estómago (Gastritis, Ulcera). Intestino (Estreñimiento, Diarreas, Parásitos), Hígado, Vesícula, Páncreas.
Consultorio: Edif. "La Paz", 20 de Octubre 2151 entre Aspiazu - Guachalla Mezzanine. Of. 11. Teléf. 353602.
Atención: 15.30 - 20.00. Teléf. domicilio 353348.

Dr. HARRY TRIGOSSO TAPIA
Neurología Electroencefalografía
Electromiografía
Enfermedades del Sistema Nervioso, Epilepsia, Neuromusculares; Cerebrovasculares, Parkinson, Coreas, Desórdenes del Lenguaje.
Ecuador 2052 Esquina Sánchez Lima. Teléfono 341109-370531.

CLINICA BRASIL
Dr. MARIO GUTIERREZ VILLANUEVA
Zona San Pedro, calle Pioneros de Rochdale 778. Teléfono 320113—325947.
Atención de medicina general, cirugía general, diatria, maternidad, cirugía ginecológica y obstetricia.
Brinda a los médicos asistencia hospitalaria e internación en piezas individuales.

LABORATORIOS

Dr. EDUARDO CAMACHO MUÑOZ
Médico Patólogo Clínico
Exámenes de: Sangre, Orina, Heces, Venéreas, Bacteriología, Parasitología, autovacunas. Diagnóstico instantáneo del Embarazo.
Consultas e Interconsultas: Reservar hora.
Edif. Fabril, 1er. piso Of. 1. Tel. 341397. Emergencias 360087.

CONSULTORIOS PSICOLOGICOS

CONSULTORIO PSICOLOGICO
Lic. Guido Aguilar
Lic. Jose Candia
Lic. Blanca de Lebl
Lic. Raul Bohrt
Orientación Diagnostico - tratamiento sin drogas.
Reservar hora. Teléfono 322950 Av. 20 de Octubre (Plaza Abaroa) atención todo el día.

Abogados

Dr. BENJAMIN MIGUEL
Abogado
ASESORIA Y CONSULTORIA JURIDICA.
EDIFICIO CENTRO COMERCIAL CRISTAL.
4°. piso, oficina 401. Yanacocha esquina calle Fe
Teléfono 328475 - Casilla 2296.

ABEL AYOROA ARGANDOÑA
Abogado
Anuncia a trabajadores y clientela en general, desde el 15 de Enero atenderá en su Oficina Jurídica del Edificio "LIBERTAD", entrando por las gra
Oficina 01. Genaro Sanjinés esquina Potosí. Mi
tanto en Ingavi 730 Teléfono 375211 - Casilla 2263.

CONTADORES

DESPACHO DE CONTADURIA Y
ADMINISTRACION
Lic. GILBERTO PHILCO GOMEZ
Contabilidades - Estados Financieros - Co
Revisiones - Impuestos - Presupuestos - Asesor
Asuntos Administrativos.
Estudio: Edificio ALBORADA Piso 6° Ofic.
Telf. 350129, Casilla 5902 - La Paz.

PRESENCIA

irector: Huáscar Cajias K.
-Director: Armando Mariaca V.
fe de Redacción: Mario Maldonado V.
rente: Gustavo Pabón R.

Autonomía del Poder Judicial

Varias veces, nos hemos referido a la necesidad de que el Poder Judicial goce de autonomía, como condición para que exista una imparcial administración de justicia. Si el Poder Judicial sigue, como hasta ahora, con una alta dependencia en relación al Poder Ejecutivo, será muy difícil, quizá imposible, que recupere su estabilidad y su prestigio.

Sin duda con esta convicción, el Presidente de la Corte Suprema ha informado que ya cuenta con un proyecto de reforma constitucional que llevará, de ser aceptado, a la autonomía económica del Poder Judicial. Hay que presumir que similares proyectos existen para garantizar también la autonomía en la organización y el funcionamiento.

La autonomía económica tiene que traducirse en que el Poder Judicial posea ingresos predeterminados y no se halle dependiente de lo que el Poder Ejecutivo administrador, por excelencia, del Estado- le fije en cada gestión. En general, se han establecido dos sistemas para conseguir esta autonomía; por un lado, el de la creación de impuestos propios; la deficiencia de este sistema se halla en que es lo corriente que se trate de impuestos relacionados con la actividad judicial y que significan, en el fondo, que la administración de justicia deja de ser gratuita. Por eso, en algunos países, se ha optado por otro camino: el de determinar por medio de una ley - y mejor si se lo hace a través de la Constitución- que un porcentaje fijo de los ingresos fiscales anuales se destine al Poder Judicial. Sólo de esta manera se conseguirá que los sueldos sean dignos y tomen en cuenta la responsabilidad que recae sobre los magistrados; que los tribunales cuenten con adecuadas condiciones materiales. Inclusive se podrá llegar a que sean esos fondos los que mantengan todo el sistema de ejecución de penas.

No menos importante es la autonomía en cuanto a la organización y funcionamiento. Uno de los males que existe es que, sea en regímenes de derecho sea en regímenes de facto, los nombramientos se hacen con enorme influencia política: no puede ocurrir algo distinto si en ellos intervienen dos cámaras, en que se hallan representados partidos políticos, o el Ministerio del Interior al que, dentro del gabinete, puede considerarse como el más politizado. De ahí proviene el que las frecuentes "renovaciones" judiciales, en vez de mejorar la administración de justicia, concluyan empeorándola. A veces, las personas nombradas no cumplen ni los requisitos legales mínimos. La solución está en que el Poder Judicial pueda seleccionar, con autonomía, por sí solo, a su personal, desde que éste se inicia en los niveles inferiores hasta que se retira al jubilarse. Debe constituirse una auténtica carrera judicial - similar, aunque no igual, a la que ya existe en las Fuerzas Armadas, la Guardia Nacional o la profesión docente-. Los ascensos deberán depender exclusivamente de méritos del postulante, concretados, por ejemplo, en el número de sentencias confirmadas por instancias superiores, la duración de los procesos, la falta de quejas fundadas, la sabiduría jurídica mostrada en los fallos, el cumplimiento en el trabajo, la redacción de obras especializadas y otros hechos semejantes. Quizá, si la evolución anterior se considera demasiado violenta, habrá que consignar dos excepciones, sobre todo tocantes a la Corte Suprema: que puedan proponerse nombres de personas que no provienen de la judicatura, pero sí de la cátedra o del ejercicio libre, en ambos casos sobre la base de que se trate de profesionales que gocen de prestigio generalmente reconocido; y, segundo, que la selección final se haga por el Congreso, pero sobre la base de proposiciones hechas por la propia Corte Suprema.

Esta autonomía, tanto económica como administrativa, no ha de operar como una varita mágica que mejore la administración de justicia de la noche a la mañana; pero significará una condición para que se produzca un firme perfeccionamiento hasta lograr que el Poder Judicial alcance, por su eficiencia y su probidad, el prestigio y la confianza popular que requiere para cumplir su misión en la sociedad.

Norte-Sur: indicios esperanzadores

Por Shridath Rampahl
Earthscan

LONDRES.- Al comenzar 1982, las nubes de la recesión siguen cerniéndose amenazadoras sobre el mundo, como indicio de futuras dificultades para las economías avanzadas y de tormentas todavía mayores para aquellos países que se hallan empeñados en la consecución de niveles tolerables de bienestar económico y social para su población.

Las señales de recuperación son muy escasas y los problemas que afectan al mundo bien palpables. La inflación sigue manteniéndose a niveles preocupantes; la actividad industrial se encuentra deprimida con un importante porcentaje de su capacidad ociosa; existen presiones sobre las tasas de interés y los mercados bursátiles continúan presentando muestras de inestabilidad.

En los países industrializados, las estadísticas del desempleo traducidas en términos humanos representan menos alimentos, menos calor y menos alegría en millones de hogares. Y aunque se trata, sin duda, de deficiencias reales, el cojín de la seguridad social que los países ricos pueden permitirse el lujo de poseer sirve para mitigar los aspectos más duros del desempleo para su población.

Siendo esto así, sus privaciones jamás llegan a tocar las profundidades experimentadas a diario por cientos de millones en los países en desarrollo. Para ellos, la crisis económica mundial no solamente viene a exacerbar los rigores de su pobreza actual, sino que aleja cada día más la posibilidad de alivio en el futuro.

Para la mayor parte de los países del Tercer Mundo y, en particular, para los más pobres, 1981 ha visto ensombrecerse todavía más sus ya difíciles circunstancias. Los déficits en los pagos exteriores han aumentado y su cancelación se ha hecho menos viable y más costosa en el futuro. Intereses más elevados y movimientos más amplios de cambio han servido para elevar el coste de la amortización de los empréstitos obtenidos del exterior, por lo que una parte siempre creciente de las divisas obtenidas con sus exportaciones debe dedicarse al pago de dichas deudas. Muchos países se han visto forzados a reducir las inversiones proyectadas, lo cual ha llevado consigo una contracción tanto del desarrollo como del consumo.

Al mismo tiempo, la recesión ha producido una actitud menos expansionista en el mercado mundial, que se halla hoy a menos del 25% de su nivel anual del 8% registrado hace algunos años. Ello ha resultado en una menor demanda de aquellos artículos que constituyen la salvación económica de muchos países en desarrollo. El precio de sus productos de exportación (a excepción del petróleo), son, en la actualidad, los más bajos en términos reales desde 1950, mientras que los precios de los artículos por ellos requeridos continúan aumentando.

Ante esta combinación de circunstancias, los pronósticos de cara al futuro son poco esperanzadores. En su Informe sobre el Desarrollo Mundial para 1981, el Banco Mundial habla de la "situación cada vez más desesperada" de los países en desarrollo económicamente más pobres, y advierte que "sin un apoyo más decidido... el mundo va a quedar todavía más marcadamente dividido entre los que tienen y los que no tienen".

La constante incapacidad de los países avanzados de sacar sus economías de las mordazas de la recesión viene a poner en duda no solamente las estrategias por ellos separadamente seguidas, sino la adecuación de remedios básicamente nacionales a lo que es, en gran parte, una enfermedad global. Este punto de vista se ve reforzado si se considera que la economía mundial está exigiendo cambios estructurales de amplio alcance no ya para promover la justicia entre el Norte y el Sur sino para restaurar las enfermizas economías del Norte.

Esta fue una de las conclusiones más importantes de la Comisión Brandt, cuyo informe "Norte-Sur: Un Programa de Supervivencia", urgía la puesta en marcha de una acción global, basada en los intereses mutuos entre los países desarrollados y aquellos que se hallan en vías de desarrollo.

A la Comisión Brandt, se debió la llamada para que se celebrase una cumbre de líderes del Norte - Sur, que tuvo lugar en octubre, en Cancún, México. Y aunque tal vez no pueda afirmarse que Cancún constituyó un éxito sin precedentes, tampoco puede decirse que fuera un fracaso. La discusión fue seria y el tono utilizado, constructivo. El trato de una reunión sin precedentes, que representa un paso adelante en los esfuerzos realizados por acabar con una situación insoluble y comenzar negociaciones a escala mundial. Es posible que los beneficios de la conferencia no sean solamente aquéllos que recibieron una publicidad inmediata.

Sin embargo, la comunidad mundial necesita avanzar con mayor rapidez en los problemas que afectan las relaciones Norte-Sur, si queremos superar las desilusiones del pasado año. Valga mencionar entre ellas el fracaso en el comienzo de negociaciones globales sobre un nuevo orden económico mundial a principios de 1981. Otro fue el aplazamiento de un acuerdo final sobre una convención relativa al Derecho del Mar, tras años de duros trabajos que las habían puesto al alcance de la mano. El tercer fracaso fueron los problemas presentados para la Asociación Internacional del Desarrollo, agencia del Banco Mundial cuya concesión de préstamos es de capital importancia para los países más pobres. Concluyamos mencionando también el contratiempo sufrido en los planes para la creación de una nueva agencia de la energía dentro del Banco Mundial.

Todos estos aspectos negativos en el panorama de 1981 constituyen una lista formidable de contrariedades. A pesar de ello, el año ha visto asimismo cierto progreso. La conferencia de París sobre los países menos desarrollados, que tuvo lugar en el mes de septiembre, constituyó un significativo paso adelante. Los países avanzados se comprometieron por vez primera a asignar una cifra ideal de 00,15% de su producto nacional bruto a asistencia oficial a esta categoría de naciones en desarrollo. La mayoría afirmó que alcanzarían dicho objetivo en 1985. Otros acordaron una ayuda a estos países en los próximos años.

Por cuanto respecta a la asistencia global en general, varios países que son donantes de importancia han permitido que sus dificultades domésticas prevalezcan sobre las exigencias del desarrollo. Al mismo tiempo, otros países, a pesar de sus propios problemas, han decidido aumentar su ayuda, mientras que en la conferencia de las Naciones Unidas sobre la energía, celebrada en Nairobi durante el mes de agosto, determinados países se comprometieron a realizar mejoras significativas.

Se pudieron observar pruebas de la existencia de un consentimiento cada vez mayor en favor de un enfoque más constructivo por parte de los países norteños a los problemas del Norte-Sur en la cumbre de Ottawa - los países ricos y los pobres, junto con el deseo de aceptar "cambios reales y significativos". Los líderes de la Commonwealth expresaron su convicción, de que deberá ponerse en marcha una acción determinada para reducir la enorme desigualdad de riquezas y oportunidades y romper el círculo vicioso de pobreza a que se hallan sometidos millones de personas en el mundo en desarrollo.

A escala mundial, los esfuerzos a realizar en 1982 deberán basarse en esta atmósfera cada vez mayor predispuesta al cambio. Los países deberán elaborar un cuerpo de doctrina que identifique diferencialmente la específica realidad nuestra sobre un fondo de atributos universales de la condición humana. No tenemos aún dicha doctrina. Por consiguiente nos falta determinar el eje mismo del proceso educativo y establecer el supremo patrón de referencia al que debe dirigirse toda la acción sistemática de la educación. Y es esta otra de las fallas fundamentales de las reformas.

El otro factor mencionado es la desapresnya y abierta intromisión de la política partidaria en la educación. Cuando sucede un cambio de gobierno, habitualmente a través de un golpe de estado, la primera institución paralizada y asaltada como el propio Palacio Quemado es la educación. Los cambios sobrevienen de inmediato en la planta de autoridades, sin considerar que la discontinuidad funcionaria afecta de una u otra manera el desarrollo normal del proceso educativo. Las nuevas designaciones principalmente consultan la filiación política como prerrequisito, antes que las condiciones profesionales que ameriten tales designaciones. Frecuentemente, se ve aparecer en los cargos a personas poco conocidas por su prestigio docente en el ámbito del magisterio nacional o distrital, en su caso. Las consecuencias, si bien poco observables desde fuera, son en cambio perceptibles respecto al ejercicio de la autoridad real en los mecanismos funcionales internos de las instituciones.

Cuando se trata de reformas, el virtual fracaso quizá empieza ahí. Se omite la etapa preparatoria y las instancias de decisión, sólo participan los que ostentan idendidad con el régimen gobernante; los demás no existen. Asimismo, se desconoce simple y llanamente todo cuanto se hizo en la anterior reforma. Por eso estamos siempre empezando de nuevo y generalmente repitiendo los mismos errores del pasado. La experiencia entre nosotros no tiene ninguna utilidad.

En un país como el nuestro, con una notoria carencia de especialistas, el no aprovechar debidamente de los pocos recursos humanos de real valía, con prescindencia de las filiaciones partidarias, constituye sin duda uno de los errores más graves que se cometen en perjuicio de toda la Nación.

Luego, es necesario e inaplazable adoptar una actitud radical y resuelta contra esta aberración ya enraizada, si de veras existe la intención de buscar soluciones "académicas e institucionales" a los problemas educativos. Esta tarea difícil debe empezar desde el propio despacho ministerial.

Los ministros de educación, a cargo de asumir el cargo, casi siempre encuentran un oficioso cerco de asesores políticos que se encargan de cumplir consignas discriminatorias acordadas en conciliábulos de partido. El nuevo Titular no ve las situaciones sino a través del criterio convencional de aquellos. Sólo el día que alguno sea capaz de romper este cerco podrá ver la realidad directamente, tal cual es. Así tendrán menos actos audaces las "inepcias astutas y las medianías interesadas" que son las que generalmente logran ocupar los cargos de la dirección administrativa y técnica de la educación boliviana.

Potosí, enero de 1982

El verbo del Papa en América Latina

Por Mons. Alfonso López Trujillo
Presidente de CELAM

De los dos viajes realizados por Juan Pablo II, a América Latina, a México y Brasil, el primero con ocasión de la III Conferencia General del Episcopado Latinoamericano, el segundo en la oportunidad del Congreso Eucarístico de Fortaleza y por los 25 años del CELAM, hay sin duda alguna unos discursos centrales. Emergen como tales por signos fáciles de reconocer.

Siendo muchas de sus intervenciones de indiscutible importancia, tres sobresalen y constituyen el espíritu y el telón de fondo; el discurso inaugural de la Conferencia de Puebla, el discurso al CELAM, en Río de Janeiro, conmemorativo de los 25 años del Consejo Episcopal Latinoamericano, y el discurso a los obispos de Brasil, hacia el final de su visita. Tienen los tres como destinatarios a los obispos, en cuanto principio de unidad de sus comunidades y, por su medio, a las Iglesias por ellos servidas. Los dos primeros, a todo el Episcopado. El último, a los Pastores de la Iglesia más numerosa. Son también las intervenciones más largas, aunque la importancia de un mensaje no se mide por cuartas. Son de alcance más global; recogen cuestiones varias de suma actualidad. En cambio, otros discursos y homilías en América Latina asumen mas bien un tema o desarrollan una catequesis sobre la familia, el sacerdocio, la vida consagrada, la misión del laicado, el mundo obrero, el mundo indígena,etc. No son éstos a otros temas los que encuadran y orientan el conjunto, sino sus grandes mensajes los que sustentan y aportan la savia vital a cuestiones más particulares. Es una pauta elemental de interpretación y de armonía. Para poner un ejemplo, no son las comunidades eclesiales de base las que dan la esencia de la eclesiología, sobre las cuales hace las más oportunas observaciones y advertencias el Papa en Brasil, sino las grandes líneas de una eclesiología renovada en el Concilio Vaticano II las que sirven de cimiento a una dinámica pastoral de comunión que circula por unas genuinas comunidades eclesiales de base.

En ellos se manifiestan similares preocupaciones, que dejan amplio campo a toques o insinuaciones más peculiares y aun de circunstancia.

Hay, a su turno, dos niveles bien definidos; el doctrinal y el pastoral, estrecha e inseparablemente ligados. Porque en la solidez de la doctrina reside lo válido y bien enfocado de una acción pastoral con pautas y direcciones precisas. Igualmente, la vitalidad y tonalidad pastorales estimulan, ubican y orientan los pasos de la inteligencia y profundización de la fe. Son niveles en compacta simbiosis.

Hay como un esquema, una estructura básica que sirve para la cohesión de los tres discursos y que se revela en el discurso inaugural de Puebla. Se sitúa en la convergencia de una doble fidelidad; a Dios y al hombre. A su vez, esta estructura coincide con los grandes enfoques y perspectivas de su propio pontificado

NIVELES Y ESTRUCTURA

Si seguimos cronológicamente sus mensajes vertebrales, en los primeros meses de su pastoreo universal, hallamos una visión eclesiológica en el discurso programático ante los cardenales, en la homilía siguiente a su elección. Se propone mantener en toda su fuerza e intensificar lo indicado por el Concilio Vaticano II, en toda su renovación de contexto eclesial. La Iglesia, en su misterio de comunión, sacramento para la salvación del mundo, es el soporte del Concilio. Ahí están dos grandes Constituciones; la dogmática Lumen gentium y la pastoral Gaudium et spes. Luego, cronológicamente, se encuentra su homilía en el inicio de su pontificado: su eje es la cristología y en ella la gran confesión de Pedro y de la Iglesia: "Tú eres el Cristo, el Hijo de Dios vivo". A El es necesario abrirle las puertas del corazón de cada hombre, de cada sociedad. Todos los pueblos. Es una cristología que aflora en el misterio del hombre (sólo descifrable a la luz del misterio del Señor); del hombre, "único e irrepetible", imagen de Dios, en el que radica por la Encarnación, su eminente dignidad. Es el contenido de su mensaje de Navidad. Allí tenemos este tríptico doctrinal, este triple fundamento de su mensaje, que será el "trípode" de Puebla. Sus Encíclicas se apoyan en la convergencia de estas verdades: la Redemptor Hominis es una síntesis que teje y unifica la cristología en la antropología. Un misterio de redención que hunde sus raíces en la misericordia de Dios, Dives in misericordia.

Este triple fundamento animará la visión pastoral, como lógica consecuencia, en lo que mira a la doctrina social de la Iglesia, a la vigencia de los derechos humanos, al amor y servicio privilegiado a los pobres, al sentido de la liberación cristiana.

Dos características impresionan en los tres discursos y son objeto de iteradas invitaciones: el sentido de la unidad, con todas sus exigencias y la exigencia de la fidelidad. ¿Cuál es el motivo de esto? Parecería extraño, ya que en América Latina la comunión podría estar acaso menos amenazada que en otros lugares.

El Papa quiere robustecer, de todas maneras, estas condiciones de la eficacia pastoral. ¿No es la comunión el requisito básico de la supervivencia misma de la Iglesia? Los obispos, en efecto, son "signos y constructores de la unidad".

Advierte el Papa a los obispos en la inauguración de Puebla que esta "unidad ya existe", "esta Conferencia es, por sí misma, señal y fruto de esa "unidad", y que es también "anticipo y principio de una unidad que debe ser aún más estrecha y sólida" (II. 1).

La unidad entre los obispos, a la que urge con palabras de San Cipriano, "viene no de cálculos ni de maniobras humanas, sino de lo alto: del servicio a un único Señor, de la animación de un único Espíritu, del amor a una única y misma Iglesia... resulta de la misión que Cristo nos ha confiado... Es la unidad en torno al Evangelio del Cuerpo y de la Sangre del Cordero, de Pedro vivo en sus sucesores..." (II.1).

Por esta exigencia de unidad, apunta en el inicio de su discurso: "Dejaos conducir por el Espíritu, abrios a su inspiración y a su impulso; sea El y ningún otro espíritu el que os guíe y conforte". En efecto, la Conferencia de Puebla, debía ser "un fraterno encuentro de Pastores de la Iglesia" y no un simposio de expertos, o un parlamento de políticos o un congreso de técnicos (I, introducción).

Y, a decir verdad, los obispos tomaron con toda responsabilidad esta convocación a la renovada unidad, ya de suyo evangelizadora. Comunión que abraza a los obispos en su misión de maestros de la verdad y conductores de la grey.

Al cabo de año y medio, después de que el *23 de marzo de 1979 había impartido su aprobación al Documento de Puebla*, se vuelve a encontrar con los Pastores de América Latina en Río de Janeiro Allí había nacido el CELAM, 25 años atrás, con ocasión del Congreso Eucarístico de Río y de la I Conferencia General del Episcopado Latinoamericano; en la catedral reposan las cenizas del Cardenal Jaime de Barros Cámara, su primer Presidente. Era un encuentro del Papa con los obispos, convocados en asamblea extraordinaria, de especial significado.

La Conferencia de Puebla fue un milagro de unidad en la que se integraron algunos que parecían reluctantes. Pero, como se había advertido, retornaron signos de malestar y fisuras en muy discutibles relecturas e interpretaciones de Puebla.

Los grandes fracasos de la educación

Por Demetrio Reynolds

A pesar de ser un indicador parcial y también cuestionable por muchas razones, la reprobación masiva de estudiantes en el examen de ingreso a la Universidad ha tenido la virtud de situar el problema educativo en un primer plano de inquietud y preocupación. El hecho coincidió además, ahora, con el propósito oficial de aplicar cambios correctivos en el sistema escolar vigente a partir de este año.

En materia de reformas, tenemos al presente una larga y penosa experiencia de fracasos. Si bien es cierto que se trata de uno de los más difíciles problemas con que se enfrentan hoy todos los países del mundo, en el nuestro reviste características aún más graves. Como es un fenómeno eminentemente social, su perfil problemático es un reflejo de cuanto sucede en el contexto de la vida nacional. A la borrascosa trayectoria política de los últimos años, correspondió, por lógica consecuencia, esa sucesión de desaciertos y frustraciones en la educación.

Entre los muchos factores visibles que se constituyen, por la práctica reiterada, en algo así como una tradición y que por eso mismo todos parecen ver y aceptar sin mayor extrañeza, se pueden señalar dos: la forma de entender y concebir una reforma y la creciente intromisión política en la educación.

En los forzosos límites de la presente nota periodística, trataremos de sintetizar el enfoque de cada uno de ellos, no sin antes advertir a quienes tienen la morbosa manía de ver en cada opinión distinta a la suya una postura política interesada, que nuestro punto de vista es enteramente profesional; no cumplimos consignas de nada ni de nadie.

Si ponemos por testimonio la objetiva realidad de las reformas educativas proyectadas a partir de 1955 a la fecha, cabe afirmar que la mentalidad pedagógica en cada una de ellas es la misma. Se ha pensado que una reforma consiste en redactar papeles y empastarlos en voluminosas para discutirlos y hacer aprobar mediante una o dos reuniones y asambleas. Así, hemos ido acumulando una montaña de literatura pedagógica con discursos, declaraciones, votos, leyes, resoluciones, reglamentos y recomendaciones. No hubo ni hay ahora un diseño global operativo para ir encarando, en etapas sucesivas, el cúmulo de cuestiones importantes que no pueden ser resueltas por la mera especulación subjetiva de las opiniones influyentes.

En nuestro criterio, es absolutamente necesario sentar de una vez por todas las bases científicas de una reforma seria y consistente. Para ello, es preciso planificar un trabajo continuo y sistemático, sin apresuramientos ni improvisaciones ni que dependa su realización de las contingencias políticas del país. A la implantación extensiva de un proyecto, debe preceder una etapa de prueba experimental en centros piloto, especialmente organizados con ese fin, cuya dirección, ejecución y control evaluativo permanente deben estar a cargo de especialistas que no deben ser removidos de su función por otra causa que no sea la de incapacidad o la incompetencia. En estos centros experimentales, es donde debe previamente establecerse la probabilidad de lograr un resultado positivo con cada una de las innovaciones que se piensa introducir en el sistema. Este tipo de trabajo demanda tiempo, erogaciones y decisión, pero es la única manera de hacer las cosas con seriedad. Las cuatro o cinco reformas intentadas en los últimos tres decenios han sido frustraciones lamentables. Hemos perdido tiempo y dinero. Ni siquiera sabemos si fueron buenas o malas sino simplemente que no supimos hacerlas.

Definitivamente conviene notificar a los pedagogos aficionados, autores casi siempre los mismos de todos los proyectos, que la educación no es la ciencia del sentido común, que tecnología educativa no es una frase de discurso. Si Franz Tamayo volviera a la vida, repetiría contra éstos aquella su lapidaria y conocida frase que dedicó a los "bobarycos" de su tiempo.

Gran parte de esa literatura pedagógica mencionada se refiere, en particular, al aspecto ideológico que tiende a definir una filosofía educativa boliviana; más no se ha logrado concretar una respuesta clara, precisa a las siguientes preguntas claves: ¿Cuál es la función esencial que debe cumplir en nuestro país la educación? ¿Qué tipo de boliviano necesitamos formar? Para los que ven por fuera el fenómeno educativo, naturalmente la respuesta se simplifica a unas cuantas palabras: "Hombre integral, cristiano, humanista, etc., pero estos no son más que clichés retóricos que igual se acomodan a cualquier otro país. Lo que necesitamos es elaborar un cuerpo de doctrina que identifique diferencialmente la específica realidad nuestra sobre un fondo de atributos universales de la condición humana. No tenemos aún dicha doctrina. Por consiguiente nos falta determinar el eje mismo del proceso educativo y establecer el supremo patrón de referencia al que debe dirigirse toda la acción sistemática de la educación. Y es esta otra de las fallas fundamentales de las reformas.

El otro factor mencionado es la desapresnya y abierta intromisión de la política partidaria en la educación. Cuando sucede un cambio de gobierno, habitualmente a través de un golpe de estado, la primera institución paralizada y asaltada como el propio Palacio Quemado es la educación. Los cambios sobrevienen de inmediato en la planta de autoridades, sin considerar que la discontinuidad funcionaria afecta de una u otra manera el desarrollo normal del proceso educativo. Las nuevas designaciones principalmente consultan la filiación política como prerrequisito, antes que las condiciones profesionales que ameriten tales designaciones. Frecuentemente, se ve aparecer en los cargos a personas poco conocidas por su prestigio docente en el ámbito del magisterio nacional o distrital, en su caso. Las consecuencias, si bien poco observables desde fuera, son en cambio perceptibles respecto al ejercicio de la autoridad real en los mecanismos funcionales internos de las instituciones.

Cuando se trata de reformas, el virtual fracaso quizá empieza ahí. Se omite la etapa preparatoria y las instancias de decisión, sólo participan los que ostentan idendidad con el régimen gobernante; los demás no existen. Asimismo, se desconoce simple y llanamente todo cuanto se hizo en la anterior reforma. Por eso estamos siempre empezando de nuevo y generalmente repitiendo los mismos errores del pasado. La experiencia entre nosotros no tiene ninguna utilidad.

En un país como el nuestro, con una notoria carencia de especialistas, el no aprovechar debidamente de los pocos recursos humanos de real valía, con prescindencia de las filiaciones partidarias, constituye sin duda uno de los errores más graves que se cometen en perjuicio de toda la Nación.

Luego, es necesario e inaplazable adoptar una actitud radical y resuelta contra esta aberración ya enraizada, si de veras existe la intención de buscar soluciones "académicas e institucionales" a los problemas educativos. Esta tarea difícil debe empezar desde el propio despacho ministerial.

Los ministros de educación, a cargo de asumir el cargo, casi siempre encuentran un oficioso cerco de asesores políticos que se encargan de cumplir consignas discriminatorias acordadas en conciliábulos de partido. El nuevo Titular no ve las situaciones sino a través del criterio convencional de aquellos. Sólo el día que alguno sea capaz de romper este cerco podrá ver la realidad directamente, tal cual es. Así tendrán menos actos audaces las "inepcias astutas y las medianías interesadas" que son las que generalmente logran ocupar los cargos de la dirección administrativa y técnica de la educación boliviana.

Potosí, enero de 1982

El dominio de los mares

Por Víctor Alba

(ALA).- Estamos acostumbrados a pensar en términos de guerra atómica. Es decir, de una guerra que no tenemos ni idea de cómo sería, porque los cálculos y estimaciones de los expertos -expertos sin experiencia, en este caso, afortunadamente- dan cifras que la mente no puede visualizar.

Pero no son pocos los alarmados de que, al lado de los armamentos atómicos, hay otros, muy distintos de los equivalentes del pasado, pero de todos modos convencionales.

Hay aviación, hay infantería, hay tanques, hay artillería. Los vimos en acción en las guerras del Cercano Oriente y en la del Vietnam. Podemos, por tanto, imaginar más o menos cómo sería una guerra convencional en tierra.

Pero no hay experiencia de una guerra marítima convencional con los armamentos modernos. Bien es cierto que en la marina donde ha habido menos cambios y avances técnicos -aparte de los submarinos portadores de armas atómicas y de los submarinos y navíos movidos por energía nuclear-. Las armadas siguen necesitando bases, como antaño, igual que los aviones.

Pero el hecho de que no nos fijemos no significa que no exista rivalidad entre el bloque soviético y el occidental, entre EE.UU y la URSS, por el dominio de los mares.

La frase "el dominio del mar" es, probablemente, la reliquia verbal más sobada de las viejas maneras de hacer la guerra. Quien domina el estrecho de Gibraltar, decíamos, domina el Mediterráneo. Quien controla el canal de Suez controla el camino de las Indias...

Desde hace siglos, Rusia ha tratado de llegar al Mediterráneo y a los mares calientes, donde el hielo no embotella los buques durante ocho meses al año, como ocurre en los puertos rusos del Norte. Lo ha conseguido. Tiene ya bases en Etiopía, en el Yemen, en Argelia, en Libia, sus buques se cruzan con los occidentales en el Mediterráneo y el Océano Indico.

Esto plantea problemas a los estrategas occidentales -y, en primer lugar, a los no teamericanos-. No saben si l próxima guerra -caso de que l haya-, será atómica o co vencional. Deben, pue prepararse para ambas. Y u parte de esta preparación e conservar el "dominio de l mares" -que ocidente rem hasta hace diez años. Hoy, ya n es cuestión de conservarlo, si de evitar que los océanos sea dominados por la URSS.

Durante los años de "d tente", Moscú hizo construi muchos más buques -en especi submarinos- que todos los c cidentales juntos. Y consigu sacar una flota de guerra Mediterráneo, llevarlas al gol Pérsico y al Océano Indico.

Por esto, los diplomáticos esfuerzan en atraerse a país hasta ahora olvidados -l sultanatos del Golfo Pérsico, p ejemplo- e islas dejadas de mano de Dios, como l Seychelles, Martín García quién sabe cuántas más. Pued ser bases, en el futuro.

De 1977 a 1981, la flota ru ha doblado. Treinta navíos s viéticos de guerra navegan p el Océano Indico. Seis buques r vales fuera de la URSS se h agregado a las que tenía ha cinco años.

Al mismo tiempo, ante es países menores, pero ricos petróleo, están construyendo comprando, mejor dicho- s propias flotas de guerra. No difícil predecir que todo e puede llevar a guerras locali das -como lo es ya la del Irak Irán- y éstas, a su vez, pue conducir a choques entre los b ques, Se trata de controlar, hecho, los caminos del petróle el de las materias prim Petróleo y materias primas elementos esenciales de t guerra convencional. Si uno los bandos, en caso de guerra convencional, se contrara con esos cami cortados, no es seguro que sintiera fuertes tentaciones recurrir a las armas atómi

Pero los manifestan manipulados que se creen buena fe "pacifistas", parecen no ver nada de es los que hablan de mantene equilibrio de los bloques parecen comprender que equilibrio, desde Nixo Kissinger, ya no existe. Y q importante, justamente, es tablecerlo. (ALA).

Dios nos habla cada día

QUEDARON CALLADOS

-Jesús entró otra vez en una sinagoga y había en ella un hombre que tenía una mano tullida. Y estaban a Jesús para ver si lo sanaría en el día de reposo para así tener de que acusarlo. Jesús le dijo entonces al hombre que tenía la mano tullida: Levántate y ponte ahí, en medio.

Luego preguntó a los otros: ¿Qué está permitido hacer en el día de reposo: el bien o el mal? ¿Salvar una vida o destruirla?

Pero ellos se quedaron callados.

Jesús miró entonces con enojo a los que le rodeaban y entristecido porque no querían entender le dijo a aquel hombre: Extiende la mano.

El hombre la extendió y su mano quedó sana. Pero en cuanto los fariseos salieron, comenzaron a hacer planes con los del partido de Herodes para matar a Jesús (Marcos. Capítulo 3,1-6)

REFLEXIONEMOS JUNTOS

Todos estamos llamados a la salvación. Cada día tenemos una invitación a emprender ese camino: ¿Atendemos, respondemos a esa invitación? ¿No nos estamos quedando callados, ya desde hace tiempo?

Deterioro de la vida de los latinos en EE.UU.

Por Allan Elbert-Miner
Especial de IPS

NUEVA YORK.- El reciente desempleo, la disminución de los programas sociales y la indiferencia del gobierno hacia las mejoras en los programas educativos para las minorías han deteriorado la calidad de la vida de los latinos en los Estados Unidos durante los últimos 12 meses.

Actualmente, unos 3,2 millones de familias latinas habitan en los Estados Unidos y un 40 por ciento de los mismos se halla en la pobreza, comparado a sólo un ocho por ciento de las familias blancas.

Si bien el ingreso familiar promedio para los latinos se ha mantenido durante la década pasada, sigue siendo sólo dos tercios del ingreso de los blancos, según lo revelan las estadísticas más recientes.

La mayor parte de los inmigrantes y latinos de segunda generación está constituida por trabajadores rurales sin educación o por obreros no calificados, que se ven postergados bajo la aplicación de un programa económico como el de la actual administración, crecientemente orientada hacia los sectores de medianos y altos ingresos de la sociedad norteamericana.

A mediados de diciembre, la Corte Suprema de los Estados Unidos celebró una audiencia acerca de si los hijos de los inmigrantes calificados de ilegales cuentan con el derecho a la educación pública gratuita, un derecho que la Constitución garantiza a todo niño norteamericano.

El gobierno del presidente Ronald Reagan manifestó ante la Corte que no estaba "interesado" en el caso judicial puesto que el problema sólo afecta al Estado de Texas y no a todos los Estados Unidos. Sin embargo, los Estados Unidos, los gobiernos estaduales cargan con la mayor parte de la responsabilidad por la educación.

La controversia surgió cuando el Estado de Texas prohibió a los niños mexicanos, hijos de "extranjeros indocumentados" el ingreso a sus escuelas.

La Corte debe interpretar la decimocuarta enmienda de la Constitución que emplea la palabra "persona" y no "ciudadano", con lo que aparentemente daría protección a los niños de los "indocumentados".

De los 5,27 millones de latinos empleados en los Estados Unidos, un 60 por ciento está formado por obreros. Hasta noviembre, la tasa de desempleo de este grupo se elevaba a casi un 12 por ciento mientras que el promedio nacional es del 8,4 por ciento.

Los empleados y empresarios latinos también sienten los efectos de los recortes presupuestales del gobierno. La Agencia de Desarrollo Empresarial de las Minorías (MBDA) ha disminuido una reducción presupuestal del 12 por ciento y la Oficina de Administración y Presupuesto recomendó recientemente un recorte adicional del 27 por ciento.

Un miembro del personal de la MBDA afirma que los fondos que fueron asignados a la agencia han sido mal administrados, malversados o que simplemente desaparecieron. "Las intenciones del programa son buenas. Es una pena que las operaciones no hayan estado a la altura de las intenciones", declaró.

Por otra parte, los contratistas latinos sienten los efectos de la reducción de la manera más grave que los contratistas más antiguos y políticamente más poderosos. Por lo general, los proveedores de mayor poder económico provienen de los sectores blancos.

"La industria se encarga de fijar sus propias prioridades", sostuvo recientemente la presidenta del Consejo Nacional de Desarrollo de los Proveedores Minoritarios (MSDC). "A menudo que se reduce la producción, también se reducen las compras. Los primeros proveedores que sufren las consecuencias son, por lo general, negros y latinos", agrega.

A pesar de dichos reveses, más de 480 mil empresas de miembros de las minorías iniciaron sus operaciones en los últimos años. Sus ingresos brutos anuales ascienden a 22.900 millones de dólares.

Asimismo, la única universidad latina de los Estados Unidos también lucha por la supervivencia. Se trata del "Colegio César Chávez", bautizado de Trabajadores Agrícolas (UFW). Durante ocho años, el colegio ha luchado por obtener reconocimiento oficial y solvencia financiera.

Sin embargo, ante los embates de la cámara de comercio local y el Departamento Federal de Educación, el presupuesto del colegio fue recortado en un 30 por ciento.

En vista de que el colegio no logró obtener su reconocimiento oficial durante el verano pasado, la matrícula ha descendido enormemente.

Las tensiones sociales debidas al alto desempleo y las escasas oportunidades educativas, han dañado seriamente a la cultura y comunidad latinas, por lo que las tasas de divorcio y otras enfermedades mentales han elevado astronómicamente.

La situación de la comunidad latina es bien descrita por Manuel Rodríguez quien conduce su propio negocio de gastronomía y calefacción. La palabra "minoría", manifestó Rodríguez recientemente a un reportero del diario "New York Times", significa dos cosas en los Estados Unidos: "no ser ciudadano y no tener empleo".

Cancilleres de Colombia y Panamá dialogan sobre el armamentismo

BOGOTA, 19 (AP).- Los cancilleres de Colombia, Carlos Lemos Simmonds, y Panamá, Jorge Illueca, iniciaron hoy tres días de conversaciones para examinar la crisis centroamericana, poner freno al contrabando de armas con destino a las guerrillas izquierdistas colombianas y analizar las consecuencias de la reciente armamentista en América Latina.

Illueca llegó aquí a mediodía y dijo a los periodistas que el gobierno de Panamá está interesado en el "reforzamiento de la paz y en la estabilidad de la región centroamericana", adelantó por la tarde civil en El Salvador que viaja con extenderse a Guatemala.

El canciller señaló que "es preocupante el armamentismo en América Latina, en Nicaragua y en otros países de la región". Su colega colombiano Lemos Simmonds dijo recientemente que la venta de armas francesas a Nicaragua es una prueba inequívoca que "Latinoamérica ha entrado en un proceso de peligroso armamentismo".

Illueca dijo a los periodistas: "Nos preocupa mucho el futuro de Nicaragua y queremos contribuir en la medida que sea posible, dentro del clima de amistad y respeto que existe en América Central, para que se pueda restablecer la confianza y la armonía entre todos los estados del área".

También se mostró preocupado por el deterioro de las relaciones entre Venezuela y Nicaragua a raíz de las acusaciones que formuló el gobierno sandinista contra varios diplomáticos venezolanos acreditados en Managua de estar conspirando contra el régimen nicaragüense e hizo votos para que "se llegue a una solución de armonía".

El canciller panameño reiteró también que su gobierno "no tiene responsabilidad en el tráfico de armas" hacia Colombia para abastecer a las guerrillas izquierdistas y recordó que comisiones de alto nivel adoptaron medidas para reprimir este contrabando mediante estrictos controles en la frontera, en los puertos y aeropuertos.

"Panamá está resuelta a reprimir cualquier tipo de actividad que pudiera afectar los intereses de Colombia, pues considera que la seguridad de Colombia es también la seguridad de Panamá", agregó el ministro.

Guerrilleros del Movimiento 19 de Abril (M-19) -la principal fuerza subversiva en Colombia- que llegaron al país en marzo del año pasado después de recibir entrenamiento en Cuba y fueron apresados por las fuerzas militares, denunciaron que habían conseguido gran cantidad de armas en Panamá.

Otras denuncias de contrabando de armas desde la zona libre de Colón con destino a las guerrillas fueron formuladas posteriormente por las fuerzas militares. Los dos gobiernos estuvieron de acuerdo en que el negocio es alentado por contrabandistas, sin ninguna responsabilidad de las autoridades panameñas.

Los dos ministros firmarán el jueves una declaración conjunta en la cual consignarán los acuerdos logrados en sus conversaciones aquí.

Hoy en la historia

Por The Associated Press.

Hoy es miércoles, 20 de enero, el vigésimo día de 1982. Faltan 345 días para que termine el año.

ACONTECIMIENTOS SOBRESALIENTES DE LA FECHA:

1265 - El parlamento británico se reune por primera vez.

1503 - Se establece en España la casa de contratación de indias para tratar con el comercio en las américas.

1882 - Comienza la excavación del Canal de Panamá.

1957 - Sudáfrica niega a India el permiso de utilizar sus puertos en represalia por las sanciones implantadas por India contra Sudáfrica.

1960 - La conferencia sobre el Congo Belga en Bruselas acuerda conceder a esa colonia la plena independencia.

1968 - El régimen iraquí del Presidente Aref es derrocado, y se forma un nuevo gobierno encabezado por Al-Akbr; Turquía se convierte en el primer integrante de la OTAN en reconocer el nuevo gobierno en Grecia.

1981 - Irán deja en libertad a 52 norteamericanos que un grupo de militantes mantuvo cautivos 444 días, al tanto que Ronald Reagan asume la presidencia de los Estados Unidos.

NATALICIOS DE HOY:

Paul Cambon, estadista francés (1834-1924); George Burns, comediante norteamericano (1896-).

PENSAMIENTO PARA HOY:

"Hagan lo que crean correcto en su corazón, porque serán criticados de todas formas".- Eleanor Roosevelt (1884-1962).

CANAL DE PANAMA

Emergencia nacional para erradicar una epidemia de malaria en el Pe

LIMA, 19 (AP).- Una "epidemia grave" de malaria amenaza a Perú y el gobierno declarará la emergencia nacional en febrero para erradicar los focos críticos, dijo el dicar los focos críticos, dijo el Ministro de Salud, Uriel García Cáceres.

Indicó que hay regiones potenciales de incubación de larvas del mosquito transmisor de la enfermedad, el Anofeles, y que es necesario ejecutar "un programa rápido" de fumigación.

El ministro formuló la afirmación en una entrevista con The Associated Press ayer. Indicó que la situación no ha llegado a la gravedad de 1946, cuando se inició un programa de erradicación con ayuda del gobierno norteamericano. Ese año, cuando la población de Perú era de cinco millones de habitantes, se registraron 61.000 casos. El índice se redujo a 2.015 casos en 1968 tras siete años continuos de fumigación de casas, dijo.

Añadió que a partir de 1969 los militares gobernantes abandonaron el programa al suponer que la malaria estaba erradicada, pero el mal se expandió desde la selva hasta llega a valles costeros. En 1981 se registraron 93.000 casos, en 17 millones de habitantes.

El mosquito transmisor ha sido descubierto ya en Lima, pero sin la enfermedad, dijo García, señaló que los focos infecciosos más críticos están ubicados en la región norte, a 1.000 kilómetros de Lima, el nororiente amazónico y el sureste cerca de la ciudad del Cuzco.

Mencionó específicamente a los departamentos de Piura y Lambayeque, donde represas de reciente construcción facilitaron la reproducción del Anofeles; asimismo, Cajamarca, Amazonas y Cuzco y los valles de los ríos Marañón, Apurimac y la Convención.

El ministro fue reiterativo en señalar que "el turista no corre ningún riesgo" de contraer la malaria en Perú, debido a que los lugares tradicionales que visita, Cuzco y Machu Picchu, están por encima de los 2.500 metros de altitud.

Explicó que el mosquito Anofeles no se reproduce a esa altitud porque requiere de charcos de agua estancada con determinada temperatura de calor, que si son frecuentes en la costa y la selva baja.

Dijo que un estado de emergencia facilitará la asignación de partidas por 2.800 millones (5.4 millones de dólares) del presupuesto de la república. En esta ocasión no habrá ayuda exterior.

Empero, García indicó que el Instituto de Enfermedades Tropicales trabaja en colaboración con la oficina panamericana de la salud, la Organización Mundial de la Salud y algunas universidades norteamericanas, en investigaciones sobre Malaria.

Según el ministro, el tipo de malaria localizado en Perú es el Vivax, que no tiene incidencia mortal como se presenta en los tipos Falciparu y Ovale, propios de Sudáfrica; "sólo una o dos personas murieron en 1981", dijo.

García confirmó la preocupación de círculos médicos de que una mujer atacada de malaria Falciparu desde Sudáfrica a Lima y aquí hace un año. Sin consultado dijo que la de un solo mosquito a la podría expandir la en Perú.

El ministro dijo que años 30 se presentó un tombe" en Quillabam 150 kilómetros al Cuzco, cuando llegó desde Brasil una persona da de malaria Falcipa Unas 50.000 murieron y "el mal se sólo porque todos los Falciparu se murieron. peligro latente", dijo.

Aumenta la violenci política en Guatema

GUATEMALA, 19 (AP).- Se informó oficialmente aquí anoche de catorce personas muertas violentamente en diferentes puntos del país, incluyendo a tres a causa de acciones terroristas contra edificios municipales.

Entretanto, el general Manuel Beneficio Lucas García, jefe del estado mayor general del ejército, reveló a los periodistas que el operativo contrainsurgente fue ampliado al departamento de Sacatepequez, a donde suponen escaparon algunas "subversivos" que estaban en el cercano departamento de Chimaltenango.

La operación antiguerrillera fue iniciada en noviembre pasado en los Chimaltenango, Solola y Quiche, y más tarde se indicó que incluía a San Marcos y Huehuetenango.

Poderosas bombas terroristas estallaron anoche en los municipios de Tactic, departamento de Alta Verpaz, a 185 kilómetros al norte de aquí, y en Santa Lucía Cotzumalguapa, departamento de Escuintla, a 90 kilómetros al sudoeste de la capital. En Tactic además de los daños materiales causó la muerte de dos agentes de seguridad que no fueron identificados y en Santa Lucía también se reportaron daños así como la muerte de un policía municipal.

En San Bernardino, departamento de Suchitepequez, a 154 kilómetros sudoeste, fue encontrado a tiros el jinete Pedro [illegible] nicaragüense, quien el día participó en un festival en Cuyotenango a [illegible] kilómetros al oeste de donde hallado.

En la aldea, el [illegible] departamento del Petén, kilómetros al norte, hombres identificados dieron muerte balazos al pastor evangélico Rodolfo Lemus mientras realizaba un servicio religioso, se informó. Desde San Sacatepequez, departamento San Marcos, a 250 kilómetros oeste, se informó que encontrados cuatro cadáveres baleados.

En el kilómetro 115 de la ruta hacia el Atlántico, jurisdicción del Departamento de Zacapa, fueron hallados hombres muertos en un avanzado de descomposición. Un desconocido fue encontrado muerto a tiros cerca de Zaragoza, Chimaltenango, a kilómetros al oeste; y en la feria de la ciudad de Chimaltenango, a 55 kilómetros de la capital, se informó de la muerte de un hombre de raza indígena quien presentaba impactos de varios disparos.

Finalmente, en San Pedro Retalhuleu, a 197 kilómetros al Sudoeste, no pudo ser identificado otro hombre muerto a tenía varias perforaciones de bala, según la policía.

Gobierno nicaragüense denuncia bloqueo económico internacional

PANAMA, 19 (AP).- Nicaragua se prepara para sobrevivir en 1982 a un bloqueo económico internacional instigado por Estados Unidos, dijo aquí ayer Dora María Téllez, presidenta del consejo de estado de Nicaragua.

Téllez dijo que participará a partir de hoy martes, en Lima, de una conferencia continental por la paz y de solidaridad con el pueblo de El Salvador.

"Sabemos de gestiones del gobierno gringo para cortar el financiamiento a Nicaragua, pero nosotros tenemos amigos que facilitarán a Nicaragua financiamiento para proyectos importantes, como México, Libia, Francia, Alemania, los países socialistas, los países árabes y Venezuela", dijo Téllez.

La dirigente sandinista agregó que el altercado surgido con el gobierno de Venezuela no afectará las relaciones entre los dos países y que Nicaragua seguirá teniendo en Venezuela una allada. Dijo: "No tenemos 40.000 soldados, sino un millón de nicaragüenses dispuestos a tomar las armas para destruir a los contrarrevolucionarios".

"Permitimos la existencia de la oposición, pero no las bandas contrarrevolucionarias", dijo la comandante, que ganó fama en la toma del palacio nacional de Managua en agosto de 1978.

Durante una conferencia de prensa en la embajada de Nicaragua, la presidenta del consejo de estado pidió a los periodistas que "no se dejen influenciar por las campañas internacionales de desinformación contra el gobierno de Nicaragua, Vayan y vean la realidad de Nicaragua".

El gobierno de Nicaragua adelanta los preparativos para convocar elecciones generales en 1985, señaló Téllez, al informar que en el próximo mes debe estar listo el proyecto de ley sobre partidos políticos, pero agregó que no tenía mayores detalles sobre el tema.

Trabajadores argentinos rechazan política económica del gobierno

BUENOS AIRES, 19 (AP).- Uno de los sectores del dividido movimiento obrero rechazó anoche en forma terminante la política económica, mientras un ex vicepresidente de la nación pronosticó que habrá un recrudecimiento de la violencia en el país.

La denominada Confederación Nacional de Trabajadores (CNT), dividida de la Confederación Genereal del Trabajo (CGT), la tradicional agrupación del movimiento sindical argentino, se pronunció abiertamente contra la política del gobierno al igual que lo han hecho otros vastos sectores.

La CGT, que no está reconocida por el gobierno, ya se había pronunciado críticamente, especialmente por la decisión oficial de postergar aumentos salariales.

El documento sindical rechazó en forma "terminante el intento de implantar nuevamente una política económica que no sólo atenta contra los trabajadores, sino también contra los derechos sustanciales de nuestra economía".

En Honduras

Se investigará la desaparición de 27 refugiados nicaragüenses

TEGUCIGALPA, 19 (AP).- La Cruz Roja Internacional ha pedido al gobierno abrir inmediatamente una investigación para determinar la situación de 27 refugados nicaragüenses que supuestamente desaparecieron en los últimos seis meses en Honduras, se informó hoy.

Leonard Hisler, comisionado de la Cruz Roja Internacional con sede en Managua, dijo: "nuestras gestiones al respecto son de carácter eminentemente humanitarias y en ninguna manera persiguen fines políticos".

Hisler se entrevistó privadamente aquí ayer durante dos horas con el Ministro del Interior, Oscar Mejía Arellano, a quien entregó la lista de los presuntos desaparecidos.

Informó que los inmigrantes aparentemente desaparecieron de varios campamentos de refugiados instalados en Honduras desde mediados de 1979 a raíz del triunfo del Frente Sandinista de Liberación Nacional de Nicaragua.

Incremento comercial entre Honduras y El Salvador

TEGUCIGALPA, 19 (AP).- El Salvador y Honduras reanudarán el lunes aquí las negociaciones para incorporar más de 50 productos calificados como "muy sensitivos" dentro del tratado bilateral de libre comercio que entró en vigencia el 13 de este mes, se informó oficialmente.

El Ministro de Economía, Rubén Mondragón, dijo que "aunque el comercio con El Salvador creará una balanza deficitaria en 4 millones de dólares para Honduras, nuestro país ganará un nuevo mercado donde podrá adquirir artículos de mejor calidad a un precio menor".

El Salvador y Honduras mantuvieron en suspenso sus relaciones comerciales desde 1969 cuando se produjo un conflicto por cuestiones [illegible] trofes y demográficas. Empezó en octubre de 1980 firmaron el tratado de paz que puso fin a diferencias de más de 11 días.

Mondragón informó asimismo que el convenio bilateral empezará a funcionar plenamente a partir de febrero aunque según el tratado general de paz debió haber entrado en vigencia desde el 10 de marzo de 1981.

El comercio con El Salvador es fuertemente recha[illegible] un reducido grupo de empresarios hondureños, que temen que sus artículos sean desplazados por los manufacturados en ese país. Ante ello, el gobierno del general Policarpo Paz García ha reiterado a los comerciantes e industriales hondureños desperdiciaron en el curso de una década para colocarse en un nivel competitivo con sus colegas salvadoreños.

Los productos considerados "muy sensitivos" son los textiles y el calzado, cuyas ramas de producción son muy sólidas en El Salvador, [illegible] mitiendo un artículo de mejor calidad a precio bajo. Por su parte, Honduras tiene algunas empresas [illegible] textiles y el calzado fabricado por [illegible] comerciantes sin control de calidad.

La discusión del tratado bilateral ha sufrido obstáculos en los últimos seis meses en consecuencia de los problemas relacionados con el comercio de textiles y calzado, en los cuales los empresarios de los dos países aún no se ponen de acuerdo.

Un vocero oficial dijo a la Associated Press que la situación ha llegado a tal extremo que lo más probable es que ambos rubros queden fuera del convenio comercial para evitar roces innecesarios.

agenda

PRESENCIA Av. Mariscal Santa Cruz. Edificio Esperanza 2°. piso, teléfonos 372340 - 372341 - 351998 - 352172 - 352178.

ROL DE TURNO DE ESTABLECIMIENTOS FARMACEUTICOS

LA SALUD Dra. Amparo Alcoreza Calle Tumusla N° 613 Tel. 362228 **CRUZ AZUL** Dra. Hilda de Zableta Calle Murillo esq. Colombia N° 1391 Tel. 366576; **SAN JORGE** Dra. Carlota Vaquera Av. 6 de Agosto N° 2068 Tel. 320786; **ORURO** Dra. María Luisa Camacho Calle Colón N° 635 Tel. 379898; **INGAVI** Dra. Aida Jimenez Calle Ingavi N° 769 Tel. 327870; **SAN CARLO** Dra. María Paz Saucedo Plaza Salvador Andrew N° 2570 (Sopocachi); **POMPEYA** Dra. Blumen Carreon Av. Saavedra N° 2218 Tel. 340947; **VIRGEN DE URCUPIÑA** Dra. Zonia Vallejos Av. Illimani N° 1730; **MADRID** Dra. Julia Cortez Av. Iturralde N° 1141; **EL VIT** Dra. Elvira Silva Calle Carlos Blanco N° 1103 (Villa Copacabana); **VIVIANA** Dra. Corina de Fernandez Calle Rodriguez N° 480 Tel. 365091; **ACHUMANI** Dra. Teresa Collazos Manzano "p" Achumani Tel. 791393; **MARIA DEL CARMEN** Dr. René Romero Centro Comercial Maxi Obrajes Tel. 792248; **LITORAL** Dr. Victor Hugo Jimenez Av. 12 de Octubre N° 36 Ceja El Alto; **CAROLA** Dra. Elisa de Silvera Av. Buenos Aires N° 553; **BUENOS AIRES** Dra. Ruth S. de Castellón Av. Buenos Aires N° 1506; **VICENTE OCHOA** Dra. Bertha Figueredo de Sanchez Calle Vicente Ochoa N° 874 Tel. 323315

TARIJA: ROL DE FARMACIAS DE TURNO PARA EL MES DE ENERO AÑO 1982

1 de Enero al 9 de Enero 82 **4 DE JULIO** Daniel Campos 0-825 Tel. 2939 **SEÑOR DEL MILAGRO** Comercio 0-0615 Tel. 6048.. 9 de Enero al 16 de Enero 82 **;HAMLDE** Suipacha 0-652 Tel. 2268 **SEÑOR DE MAYO** Bolivar 0-0373 Tel. 4185. 16 de Enero al 23 de Enero 82 **CORAZON DE MARIA** Venezuela (La Loma) Tel. 4548 **SUCRE** Domingo Paz 0-0150 Tel. 2178. 23 de Enero al 30 de Enero 82 **SANTA CECILIA** Av. Potosi E-0536 Tel. 3808 **SANTA RITA** 15 de abril 0-0222 Tel. 2969 30 de Enero al 6 de Febrero 82 **VIRGEN DE FATIMA** Av. Belgrano 0-945 Tel. 2806 **COPACABANA** Domingo Paz 00326 Tel. 2662.

EN EL INTERIOR

COCHABAMBA:
ASUNCION. Calama esquina Lanza N° 3370 Tel. 25888. **ANDINA**. Esteban Arce N° 6653. Tel. 22002; **SANTA LUCIA**. Colombia N° 4179. Tel. 26524.

POTOSI:
SANTIAGO. Chayanta N° 543. Tel. 2895. **LA BOLIVIANA**. Plaza Alonso de Ibáñez s/n. Tel. 3911.

SUCRE:
SUCRENSE. Estudiantes 54. Tel. 5548.
SANTA RITA. Tel. 3580. Calvo N° 9.
CRUZ ROJA. Teléfono 3672. Colón N° 612.

TRINIDAD:
SUDAMERICANA. Centro de la ciudad.

SANTA CRUZ:
NACIONAL. Dra. María Nadriel, Isabel la Católica S. de Figueroa. Tel. 25782. **UNIVERSAL**. Dra. Gloria Parada. Bolivar-Murillo. Tel. 23519. **CORAZON DE JESUS**. Dr. Alberto Paz. Calle 21 de Mayo N° 343. Tel. 24079. **IBERIA**. Dra. Miriam Fernández. Republiqueta N° 51. Tel. 26497.

FLOTAS.
TERMINAL TERRESTRE "CIUDAD DE LA PAZ". Tels. 367274 - 367275 - 367276.
ABAROA. Tel. 327096.
ANDINO. Tel. 320471.
ATLAS. Tel. 328621.
BUSTILLO. Tel. 326894.
BOLIVIA. Tel. 355854.
CONTINENTAL. Tel. 329061.
COPACABANA. Tels. 327211 y 340461.
FLOTA COPACABANA, Teléfonos 366783 y 340096
CISNE. Tel. 36132.
EL DORADO. Tel. 340375.
SAN LORENZO. Tel. 328911.
KIRKINCHO. Tel. 354612.
KORILAZO. Tel. 323810.
LA VELOZ DEL SUD. Tel. 323146.
TRANSPORTES LA PAZ. Tel. 340475.
URUS. Tel. 350793.
AUTOLINEAS INGAVI, Tel. 328981.
CINTA DE PLATA. Avda. Manco Kapac.
EL CHAPACO. Chuquisaca esq. Tupua. N° 342. Tel. 340258.
MANCO KAPAC. Tumusta N° 106. Tel. 350033.
ORIENTE. Tel. 327551.
TRANSRIVEROS. Avda. Montes N° 660. Tel. 340475.
TRANSPORTE PESADO A LARGA DISTANCIA. Independencia esq. Oquendo N° 199. Tel. 325083.
YUNGUEÑA. Avda. de las Américas. N°. 344 (Villa Fátima). Tel. 312344.
RELAMPAGO. Tel. 369758.
Transporte pesado Oficina Sud.
Teléfono 378975 - Independencia N°. 187

TELEFONOS DE URGENCIA:
HOSPITAL DE CLINICAS. Maternidad. Tel. 376472
Transito 371221. 371224 Y 371220
Asistencia Pública 118 322111
Maternidad 314414
Neurocirugía 320728
Pensionado 322823
Bolivian Power Co. Ltda. Reclamos 354357
Bomberos 326144
Hospital de Clinicas Central. 376472
Atención de Parto Domiciliario 360700
Radio Patrulla 110
AASANA (Aeropuerto-Informaciones)
línea Piloto 810122
SAMAPA 311222
Dirección Nal. de Investigación 356124 Y 125128
Estación Central 353510 - 352510
BUSCAMOVIL - Central Maestro 810136

H. MUNICIPALIDAD DE LA PAZ

Teléfonos del Retén 371235
Municipal de Emergencia 371236 - 375266
TASA: Reclamos 133 - Informaciones 104 - Señoríta Hora 117 y Larga Distancia Exterior 356900. Interior 101. Informes 350211.

EMPRESAS AEREAS
LLOYD AEREO BOLIVIANO. 351155 - 351157 - 371276 - 353606
LUFTHANSA. Oficinas Ciudad, Central 371270-71-72-73-74. Oficinas Aeropuerto 811921-22. Oficinas carga Aeropuerto 811923
AEROLINEAS ARGENTINAS, Tel. 350792.
VIANCA, Tel. 357599 - 350608.
AIR FRANCE, Tel. 351740.
PANIFF INTERNATIONAL. Oficinas ciudad 372011 Central telefónica. Oficinas Operaciones Aeropuerto 81014-15. Oficinas Carga Aeropuerto 810215.
LINEA AEREA IMPERIAL
La Paz: Edif. Mariscal de Zepita, Local Comercial N°. 1 Telfs. 369307-369308. Potosi: Calle Matos N°. 86 Telfs.: 2-6431 - 2-6432. Sucre: Plaza 25 de Mayo, Telef. 5931 Cochabamba: Av. Heroinas 3838 esq. Baptista. UNITOURS-Ltda. Telfs.: 27211-29832 Casilla 1073. Santa Cruz: AGENCIA CRUCEÑA DE TURISMO. Suarez de Figueroa 71. Telfs. 41088-36372 Casilla 3457. Tarija
AMA-TOURS: Sucre 620 Telfs. 3394-2400 Casilla 61.
LAN CHILE Edif. Avenida Planta baja.
Teléfono 357750 - 355883
La Paz- Arica Santiago
Ilas viernes y domingo

SECRETARIA EJECUTIVA

Importante ENTIDAD DESCENTRALIZADA, requiere los servicios de EXPERIMENTADA SECRETARIA EJECUTIVA con perfecto conocimiento de:

1.- Taquigrafía.
2.- Dactilografía.
3.- Redacción propia.
4.- Buena presencia.

Sueldo mensual $b. 8.970.

Presentar curriculum vitae junto con fotografía reciente hasta el día lunes 25 de los corrientes, a la Casilla 20074 La Paz.

La Paz, Enero 1982.

COLEGIO DE INGENIEROS AGRONOMOS DE BOLIVIA
QUINTO CONGRESO NACIONAL ORDINARIO
COCHABAMBA

JUEVES 25 A DOMINGO 28 DE MARZO DE 1982.
(PRIMER AVISO POSTERIOR A LA CONVOCATORIA).
COLEGA: ASISTE.

DIPLOMATICO VENDE

Por motivo de viaje Ford Cortina Ghia, flamante estado, motor V6, 2.3 litros, 39.000 kms. de recorrido, modelo 1978. teléfonos: 329401/4 - 790616

MINISTERIO DE PREVISION SOCIAL Y SALUD PUBLICA
DIRECCION UNIDAD SANITARIA
TRINIDAD - BENI - BOLIVIA

SERVICIO SOCIAL DE SALUD RURAL OBLIGATORIO CONVOCATORIA A CONCURSO DE MERITOS

Se convoca a concurso de Méritos con carácter Nacional a los profesionales médicos y dentistas, que deseen ocupar los siguientes cargos a partir del 1° de marzo /-82

MEDICOS

1.- PROVINCIA MOXOS

a).- Director Centro Salud Hospital San Ignacio Item 7187
b).- Médico I Centro Salud Hospital San Ignacio Item 7188

2.- PROVINCIA YACUMA:

a).- Médico I Centro Salud Hospital Santa Ana Item 7118

3.- PROVINCIA ITENEZ:
a).- Director Centro Salud Hospital Magdalena Item 7146
b).- Médico I Centro Salud Hospital Magdalena Item 7147
c).- Puesto Médico Baures Item 7170

4.- PROVINCIA MAMORE:
a).- Director Centro Salud Hospital San Joaquín Item 7214
b).- Médico I Centro Salud Hospital San Joaquín Item 7215
c).- Médico I Centro Salud Hospital San Ramón Item 7234

5.- PROVINCIA CERCADO:
a).- Médico I Flota Fluvial Item 7278
b).- Médico I Puesto Médico Loreto Item 7247

DENTISTAS
a).- Centro Salud Hospital San Ignacio de Moxos Item 7189
b).- Centro Salud Hospital Magdalena Item 7148
c).- Centro Salud Hospital San Joaquín Item 7217
d).- Centro Salud Hospital Santa Ana de Yacuma Item 7119
e).- Centro Salud Hospital San Ramón Item 7235
f).- Puesto Médico Baures Item 7171
g).- Posta Sanitaria Exaltación Item 7135

REQUISITOS

Para optar los cargos de Director de los Centros Salud Hospitales, presentar:
a).- Carta solicitud
b).- Fotocopia de Titulo Académico.
c).- Fotocopia Titulo en Provisión Nacional
d).- Fotocopia Carnet Colegio Médico
e).- Fotocopia Carnet Identidad.
f).- Matrícula Profesional
g).- Resumen de un trabajo en Salud Pública a realizar en área rural.

Para los cargos Médicos I y Dentistas presentar:
a).- Fotocopias Título Académico o Certificado de Egreso.
b).- Certificado de Notas del último semestre.

Toda la documentación debe ser enviada a la Unidad Sanitaria del Beni Trinidad, teléfono 366, ex- Edificio Hospital Busch hasta el dia 10 de febrero - 82. Adjuntando dirección exacta del concursante.

D. Willy Saravia Burgos DIRECTOR UNIDAD SANITARIA BENI
Dr. Manuel Nasif Issa DIRECTOR NACIONAL DE SALUD

(Sello)-- UNIDAD SANITARIA- Trinidad - Beni- DIRECCION--

OCASION

Cambie su teléfono antiguo por uno nuevo, con botón de memoria y a digitales por $b. 2.100.

HASTA EL 10 DE FEBRERO

Héroes del Acre 1519 La Paz.
Teléfono 341562.

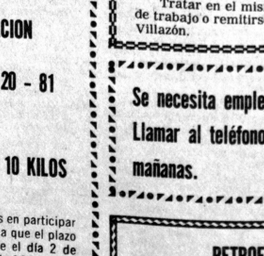

EN VENTA 5 CORTINAS METALICAS

A LA MEJOR OFERTA EN SOBRE CERRADO. VERLAS EN BANCO DE BOSTON, PLAZA VENEZUELA EDIFICIO HERRMANN. REF. MISMO BANCO.

YPFB

ACLARACION PARA INVITACION

EX-LICITACION PUBLICA Nº 20 - 81

PROVISION :

60.000 PZAS. GARRAFAS DE 10 KILOS

A todas las Empresas interesadas en participar en la invitación 20-81 se les comunica que el plazo de presentación de propuestas fenece el día 2 de febrero de 1982 y no el 3 de febrero de 1982.

RELACIONES PUBLICAS

VENDO ESTABLECIMIENTO DE LIMPIEZA EN SECO COMPLETO EN LA CIUDAD DE VILLAZON

Tratar en el mismo establecimiento en horas de trabajo o remitirse a Casilla de correo N°41 Villazón.

Se necesita empleada doméstica y mozo. Llamar al teléfono 792217 sólo por las mañanas.

RETROEXCAVADORA

John Deere 410 o equivalente con operador necesitamos en alquiler por 45 días para trabajos en la ciudad de La Paz, presentar ofertas por carta a casilla 474 La Paz.

Anuncie en nuestros avisos económicos

EE.UU. y sus aliados analizan venta de equipos tecnológicos al mundo comunista

PARIS, 19 (AP).- Los Estados Unidos y sus aliados celebraron hoy una reunión secreta de dos días para analizar los controles a las ventas de equipos petroleros a la alta tecnología al mundo comunista.

Aunque no se reveló el temario de la sesión del Cocom, comité coordinador de 14 naciones occidentales y Japón, que se sede en París, que fiscaliza los aspectos de seguridad de las exportaciones al bloque oriental- fuentes diplomáticas occidentales, que pidieron no ser identificadas dijeron que era la primera vez en 30 años que se hacía una revisión a alto nivel de esas exportaciones.

El gobierno del Presidente norteamericano Ronald Reagan dejó en claro antes de la reunión que exhortaría a sus aliados a efectuar una total revisión de los controles sobre transferencia de elementos tecnológicos militares y de otro tipo a la Unión Soviética, dejando de considerar la cuestión en términos estrictamente comerciales.

Los esfuerzos de los Estados Unidos por limitar esas exportaciones a los soviéticos y sus aliados recibieron nuevo impulso con el deseo de sancionar a Moscú por el papel que desempeña en la crisis de Polonia pero los preparativos norteamericanos para adoptar una firme posición en el Cocom se iniciaron antes de la implantación del régimen militar de Varsovia, dijeron fuentes occidentales.

La realización de la conferencia fue acordada en la reunión cimera de naciones industriales el año pasado en Ottawa.

La delegación norteamericana es encabezada por James Buckley, Subsecretario de Estado de Seguridad Internacional e incluye a representantes de alto nivel de los departamentos de Defensa y Comercio y a la Agencia Central de Inteligencia (CIA), dijeron las fuentes.

Las delegaciones de otras naciones fueron calificadas como de rango menor al ministerial por fuentes francesas. Dijeron que el gobierno francés, en su carácter de anfitrión, deseaba mantener al mínimo la difusión de información sobre la conferencia.

Se especuló que los Estados Unidos reiterarían en las conversaciones su exhortación a varios países europeos para que reconsideraran el proyecto de un gasoducto de 4.500 kilómetros que los soviéticos desean construir con financiación y equipos occidentales para exportar gas natural del occidente de Siberia a Europa Occidental.

Pero fuentes alemanas occidentales dijeron que los equipos requeridos por el gasoducto no eran estratégicos y por consiguiente no entraban en la competencia del Cocom.

Los gobiernos europeos occidentales, encabezados por Alemania Occidental, apoyan el proyecto arguyendo que reducirá la dependencia energética de Europa de las fuentes de Medio Oriente.

Un grupo pacifista se atribuye atentado antinuclear en Francia

LION, FRANCIA, 19 (AP).- Un grupo de protección del medio ambiente se atribuyó hoy a través de un llamado telefónico dos disparados contra el sitio de construcción del primer reactor regenerador de combustible en gran escala de Francia hizo impacto en el edificio principal pero sólo dejó un pequeño orificio en un muro de concreto, dijeron hoy fuentes oficiales.

La policía halló esta mañana el tubo lanzacohetes en la orilla del río Ródano opuesta a las instalaciones Creys-Malville, a 45 kilómetros al este de Lion. Fuentes oficiales dijeron posteriormente que los cohetes perforante utilizados fueron fabricados en la Unión Soviética en la década de 1960. Agregaron que en el lugar fue hallada una funda con instrucciones en caracteres cirílicos.

El reactor, el primero de escala industrial desarrollado a partir de un prototipo francés, debe empezar a funcionar dentro de dos años. Las partes más importantes están terminadas, incluso una cubierta de protección de tres capas para el núcleo del reactor, pero se continúa trabajando en las instalaciones complementarias.

La policía informó esta mañana de una denuncia anónima de que se había colocado una bomba en el edificio de oficinas de Lion en que funcionan muchas compañías participantes en la construcción del reactor pero no se halló ningún artefacto explosivo.

El sitio del reactor fue escenario en agosto de 1977 de una violenta manifestación de unas 30.000 personas. Un francés fue muerto por el estallido de una granada de estruendo policial.

El reactor regenerador produce energía eléctrica y a la vez convierte al uranio en más plutonio que el que consume el núcleo.

La planta Creys-Malville fue diseñada para resistir un impacto directo de un gran avión. Los funcionarios de las instalaciones dijeron que el cohete penetró unos 10 centímetros en un muro de concreto de un metro de espesor.

REENCUENTRO.- Madrid, 19 (AP).- El Dr. Julio Iglesias Puga, de 66 años, aparece con sus tres nietos y con su ex esposa Isabel Presley en el aeropuerto de Madrid poco antes de salir rumbo a Miami. El Dr. Iglesias es padre del popular cantante Julio Iglesias que actualmente radica en la ciudad de Miami donde se juntarán ambos (Radiofoto AP).

Comentan en Finlandia el triunfo abrumador del Premier Koivisto

HELSINKI, FINLANDIA, 19 (AP).- Los comentaristas políticos declararon hoy el advenimiento de un nuevo período en la política finlandesa luego que la era del ex Presidente Ministro Mauno Koivisto.

Varios diarios calificaron los resultados de las elecciones populares de ayer y hoy como el albor de la tercera república finlandesa, regida por primera vez por un presidente socialista.

Koivisto, de 58 años, encabezó el triunfo del partido social demócrata por cifras récord en las elecciones finlandesas. Sus electores ganaron 145 bancas en el colegio electoral de 301 escaños que se reunirá el martes para elegir presidente.

La elección de Koivisto estaba hoy absolutamente asegurada. El candidato comunista, Kalevi Kivisto, pidió a sus 32 electores que votasen en la primera rueda electoral por Koivisto, y el pequeo partido rural comprometió al candidato social demócrata su único elector. Esto quiebra la tradición según la cual los electores siempre votaban por los candidatos de sus propios partidos en la primera rueda.

Los que consideran la actual situación como preludio de la tercera república, dividen la historia nacional reciente en tres períodos:

-Durante el primero, Finlandia conquistó su independencia de la rusia revolucionaria en 1917. Los finlandeses libraron una cruenta guerra civil entre derecha e izquierda, dos guerras contra la Unión Soviética, y se alinearon con la alemania nazi en la Segunda Guerra Mundial para reconquistar territorio.

-El segundo fue la era de acomodación con el Kremlin, iniciada por el Presidente J.K. Paasikivi después de la guerra mundial, e institucionalizada por su sucesor Kekkonen en su cuarto de siglo en el poder. La política fue conocida en el exterior como "finlandización".

-El tercero comenzará el miércoles cuando Koivisto asuma como el noveno Presidente de Finlandia.

El resultado de las elecciones fue sorprendente. Koivisto recibió casi tres veces más electores que el segundo candidato, Harri Holkeri, con 58. El candidato del partido del centro, Johannes Virolainen, logró 53 electores, y el comunista Kivisto 32.

Francia negocia con la URSS sobre el gasoducto a Siberia

PARIS, 19 (EFE).- Francia negocia aquí durante toda esta semana con la Unión Soviética un contrato de abastecimiento de 8.000 millones de metros cúbicos anuales de gas procedentes de Siberia, similar a otro ya firmado por Alemania Federal.

A pesar de la crisis polaca, la compañía nacional "Gaz de France" y la soviética "Soyouzcas Export" reanudaron en París las complejas conversaciones económicas, que no terminaron en firma en diciembre pasado en sesión similar.

Precisamente a causa de los sucedido en Polonia creegr los franceses más predispuestos a los soviéticos a la firma de lo que estaban hace un mes, pero también temen una dependencia acrecentada en el suministro de gas soviético.

Por otra parte, tienen presente que la consecución de un contrato de esta magnitud ayudaría a un desarrollo tecnológico de la URSS a cuenta de préstamos de París a Moscú previstos en las cláusulas.

Fuentes cuenta con comprar así a la Unión Soviética más gas, pero en sustitución del petróleo, y quiere que no varíe la dependencia general energética respecto a la superpotencia, es decir, que quede en un cinco por cien como hasta ahora.

En 1981 Francia concluyó un importante contrato de venta de tecnología a la URSS para el gigantesco gasoducto que acarreará el gas producido en Siberia hacia Europa Occidental.

Los Estados Unidos criticaron en su día este acuerdo de sistemas de refrigeración del gas y están utilizando ahora en París una reunión del "Comité de Control de venta de Tecnología a los Países del Este" (COCOM) para poner trabas a la construcción de la ingente obra de ingeniería.

Siria espera lograr armas de fabricación soviética

BEIRUT, 19 (AP).- Siria ha recurrido a Moscú para obtener más armas de fabricación soviética, luego de que el Presidente sirio Hafez Assad obtuvo de los países petroleros árabes la promesa de un aumento de ayuda financiera, dijeron fuentes diplomáticas árabes en esta capital.

Los sirios lanzaron la campaña para lograr más armas y más dinero para pagarlas luego de que Israel se anexó las alturas del Golán el 14 de diciembre.

Assad dijo en un discurso reciente que Siria trata de conseguir un "equilibrio estratégico de poder" con Israel para "liberar" los territorios árabes ocupados.

Los observadores han interpretado varios signos como indicación de que hay un nuevo acuerdo en el horizonte entre Siria y la Unión Soviética, pero advierten que no está claro aún hasta dónde irá el Kremlin en el abastecimiento de armas a su aliado del Medio Oriente.

Las Fuerzas Armadas sirias, con 222.500 hombres, tienen modernos aviones MIG-23 y MIG-25 así como tanques T-72 y proyectiles antiaéreos SAM-6.

Se cree que están tratando de obtener aviones MIG-27 y cohetes antiaéreos más modernos, así como armamentos navales. Pero los observadores árabes dicen que es dudoso que los soviéticos accedan, aunque sí proveerían armamento adicional.

Diplomáticos árabes que pidieron no ser identificados han dicho que el canciller sirio Abdel Halim Khaddam obtuvo promesas de aumento de ayuda financiera durante una reciente gira por los Estados árabes del Golfo Pérsico. De allí fue a Moscú donde se cree que pidió más armamentos.

Los países petroleros árabes han contribuido con 1.800 millones de dólares anuales a Siria desde la conferencia cumbre de Bagdad de 1978 que estableció la ayuda financiera como secuela del proceso de paz egipcio-israelí patrocinado por Estados Unidos.

Assad está procurando ahora duplicar esa cifra a 3.600 millones de dólares, según las fuentes árabes.

Se dice que Assad, que visitó Arabia Saudita antes de despachar a su canciller a Moscú la semana pasada, está insistiendo en que una conferencia cumbre árabe establezca más dinero extra en lugar de la idea menos atrayente de hacer compromisos bilaterales.

Se espera que en algún momento de este año se reanude la conferencia cumbre árabe, suspendida en noviembre pasado en Marruecos

Comienza en Finlandia el triunfo abrumador del Premier Koivisto

En 1981

La URSS produjo 609 millones de toneladas de petróleo crudo

MOSCU, 19 (LR).- La Unión Soviética produjo 609 millones de toneladas (12,18 millones de barriles diarios) de petróleo el año pasado, cifra ligeramente inferior a su meta de 610 millones de toneladas, informó hoy radio Moscú.

La producción del mayor país productor mundial superó en apenas el uno por ciento a la de 1980. La emisora citó al Ministerio de Petróleo diciendo que el aumento se debió a la explotación de nuevos yacimientos en Siberia Occidental.

Agregó que las entregas soviéticas al bloque comercial comunista COMECON totalizaron 80 millones de toneladas (1,6 millones de barriles diarios) el año pasado, nivel similar al de 1980.

La producción soviética aumentó marcadamente desde la Segunda Guerra Mundial, pero, tal como muestran las cifras, el alza se niveló recientemente. Moscú parece contar con las ventas de gas natural para ingresar vital moneda dura, en el caso de que las exportaciones de petróleo a occidente tengan que ser reducidas.

Expertos occidentales en cuestiones energéticas dijeron que esto explica un intento por vender a Alemania Federal, Francia y otros países de Europa Occidental, grandes volúmenes de gas siberiano a través de un acuerdo multimillonario en dólares que involucra el tendido de una tubería, a lo cual se oponen los Estados Unidos.

ETA se responsabilizó del secuestro del Dr. Iglesias

MADRID, 19 (LR).- El alta político - militar de la organización guerrillera vasca ETA, se atribuyó hoy la responsabilidad por el secuestro del padre del cantante español Julio Iglesias, quien ayer fue rescatado en un operativo de la policía española.

En un llamado telefónico a una estación de radio vasca, la organización dijo que había "arrestado" al doctor Julio Iglesias, un ginecólogo de 66 años, como parte de su continua necesidad de obtener fondos.

Después que el doctor Iglesias fue secuestrado hace tres semanas, la ETA pidió un rescate de dos millones de dólares. Durante el operativo del domingo en una remota población en el norte de España, cuatro guerrilleros vascos fueron arrestados.

La policía dijo que los secuestradores serían miembros disidentes del ala político - militar de ETA, que hace un año declaró una tregua en la lucha militar, en contraste con el ala militar, de línea dura. Que ha rehusado deponer las armas.

A través del llamado telefónico de hoy, los guerrilleros dijeron que los arrestados actuaban cumpliendo órdenes y que el secuestro no constituye una ruptura de la tregua, sino que se debió simplemente a la necesidad de recaudar fondos.

El ala militar de la ETA tiene aún en su poder al industrial nacido en Alemania José Lepperheide, de 76 años, quien fue secuestrado el 5 de enero en el país vasco.

El doctor Iglesias, quien anoche regresó a su hogar tras haber sido sometido a un examen médico en un hospital, viajó a Miami para reunirse con su hijo, dijo un vocero de la familia.

El miedo caracteriza el sentimiento de alemanes

BONN, 19 (EFE).- Un poderoso sentimiento caracteriza más que ningún otro el estado de ánimo de los alemanes occidentales al comenzar 1982, es el miedo.

Los alemanes tienen miedo: miedo a quedarse sin trabajo, miedo a perder el bienestar conquistado en los años de posguerra, miedo a la soledad de las ciudades, pero también a los contactos, miedo a la destrucción del medio ambiente, miedo al átomo.

La ola de pacifismo que, con cierto tinte de neutralismo, se extiende por el país, para sorpresa de unos y escándalo de otros, tiene sobre todo ese motor, el miedo.

Miedo a la bomba de neutrones de Ronald Reagan y a los "Misiles SS-20" de Leónidas Breznev, miedo a una guerra nuclear en Europa, que sería esta vez sí, definitiva.

En vano se esfuerza con su frialdad también característica el Canciller federal, Helmut Schmidt, en convencer a sus compatriotas sobre todo a los más jóvenes, de que el miedo es mal consejero.

Ese es siempre más fuerte que la razón, sobre todo cuando los da razón -la conciencia de la posibilidad cada vez más próxima de un Tercera Guerra Mundial- la que engendra el miedo.

Diariamente aparecen en la prensa germano-occidental anuncios en los que se tienta a los ciudadanos de este país con la posibilidad de invertir en otros continentes, en Australia, en latinoamérica, en los propios Estados Unidos, considerados como más seguros.

Es decir, en cualquier parte que no sea la vieja Europa donde ambos bloques se amacenan cada vez más armas nucleares, convirtiéndola en polvorín que puede estallar en cualquier momento.

Una tendencia semejante observa en los anuncios de corazón: cada vez son más los que escriben a los periódicos y busca de un compañero del otro sexo con quien comenzar una nueva vida en algun otro lugar del planeta menos expuesto.

Ese miedo, unido a la falta de contactos y a las diarias frustraciones se traduce en todo tipo de trastornos psíquicos.

Uno de cada cinco alemanes occidentales sufren problemas psíquicos graves hasta el punto de necesitar tratamiento mientras que uno de cada tres padece insomnio.

Todo ello repercute a su vez en el trato que se da a los hijos: nada menos que 400.000 actos de violencia contra niños registran anualmente en Alemania Federal, y seguramente muchos más que no llegan a conocimiento de las autoridades.

Un país en el que muchos automóviles llevan en sus cristales una pegatina con la leyenda "Ese amables con niños" denota, en el fondo, una sociedad enferma.

Muchos tratan de escapar refugiándose en el trabajo, otros, en el alcohol, mientras que una tercera categoría busca destinos lejanos paraísos que por ahora no existen.

NO PAGUE CAPRICHOS DEL FABRICANTE A SUS MANOS

Las mejores joyasen oro de 18 kilates para mamá, su esposa o enamorada ofrecemos, aniversarios, aros matrimoniales a su gusto, anillos, brazaletes, cadenas, etc.

¡AH! No olvide precios jamás igualados porque somos fabricantes, visítenos tan sólo para convencerse.

Colón Nº. 523 al lado del Magisterio.

INVITACION A EXALUMNOS DE DON BOSCO

Se invita a las diferentes promociones de Exalumnos del Colegio Don Bosco a participar en los campeonatos de Fútbol, Fulbito y Básquet, que se realizarán los días 23, 24 - 30 y 31 de Enero, conmemorando la fiesta de Don Bosco.

LA DIRECTIVA

Mayores informes al telf: 329961.

CAPITALISTAS

La mejor manera de defender el valor y la revalorización de su dinero ES INVERTIR en negocios seguros, lucrativos y sólidamente garantizados. Con dicho propósito, hemos construido varios edificios céntricos, con múltiples finalidades: Instalar hoteles, industrias y otros negocios NECESITANDOSE con urgencia para su amoblamiento y pronta inauguración, SOCIOS CAPITALISTAS con recursos en efectivo,que deseen INVERTIR desde UN MILLON hasta DOCE MILLONES de pesos bolivianos. Para visitar edificios y tratar de horas 17 a 18.30 en COMERCIO nº 1277 (tienda).

EDICTO

CITACION A JULIO JALDIN GUARDIA

EL DR. PRUDENCIO AGUIRRE USTARIZ JUEZ SEXTO DE INSTRUCCION EN LO PENAL DE LA CAPITAL, ETC. (EN SUPLENCIA DEL QUINTO)

HACE SABER: Que, por el presente Edicto, CITA, LLAMA Y EMPLAZA, al imputado: JULIO JALDIN GUARDIA, para que por sí o apoderado asuma defensa dentro del juicio penal seguido por S.A.C.I. (Sociedad Anónima Comercial Industrial) contra el ha nombrado por el delito de Giro de cheque en descubierto, se ha providenciado lo siguiente.

"AUTO CURSANTE A FOJAS VEINTIDOS DE OBRADOS.- Un sello del Juzgado Quinto de Instrucción en lo Penal.- A, 15 de Octubre de 1981.- VISTOS: En mérito al informe de fs. 21 vta., y requerimiento fiscal que antecede cítese y emplácese al imputado Julio Jaldín Guardia para que en el término de diez días comparezca en este juzgado y asuma su defensa, bajo conminatoria de ser declarado rebelde y contumaz a la ley, de ser secuestrados sus bienes, y suspenso en el ejercicio de la ciudadanía de conformidad al art. 250 del Cdgo. de Pdto. Penal, debiendo publicarse el pte. auto mediante edicto en un órgano de la prensa local conforme lo dispone el art. 105 del Cdgo. adjetivo.- Fdo. Dr. Eduardo Vergara Rojas.- Juez Quinto de Instrucción en lo Penal.- Fdo.- Ante mí: Juan Sirpa Cahuapaza.- Actuario del Juzgado Quinto de Instrucción en lo Penal.- AUTO DE FOJAS VEINTITRES DE OBRADOS.- Un sello del Juzgado Quinto de Instrucción en lo Penal.- A, 10 de Noviembre de mil novecientos ochenta y uno.- VISTOS: Complementando el auto de Fs. 22 se designa como defensor de oficio al Dr. Vicente Sierra, debiendo notificársele a los fines de ley.- Fdo.- Dr. Eduardo Vergara Rojas.- Juez Quinto de Instrucción en lo Penal.- Fdo.- Ante mí: Juan Sirpa Cahuapaza.- Actuario del Juzgado Quinto de Instrucción en lo Penal. Es librado en la ciudad de La Paz, a los ocho días del mes de Enero de mil novecientos ochenta y un años.

por el 5º.
Prudencio Aguirre Ustariz
Juez Sexto de Instrucción en lo Penal
La Paz - Bolivia

P.O. del Sr. J. 6to. de I. en lo P.
Ante mí:
Juan Sirpa Cahuapaza
Actuario del Juzgado 5to. de
Instrucción en lo Penal

CORTES DE ENERGIA ELECTRICA

JUEVES 21-1-82

ZONA CENTRAL - De 06:15 a 11:00
Jenaro Sanjines desde Ingavi hasta Potosi

ALTO LA PAZ (VILLA 12 DE OCTUBRE) De 09:00 a 13:00
CALLES: B y C, TIAHUANACU entre calles 4 y 6

ZONA MIRAFLORES - De 05:15 a 18:00
LITORAL desde Juan de Vargas hasta Chichas, F. PRUDENCIO, JUAN DE VARGAS desde Pasaje Benajmin Lenz hasta Misael Saracho y adyacentes.

Los cortes de energía eléctrica programados son autorizados por la Dirección de Servicios Eléctricos Municipales - CONSTANCIO

RECOMPENSA
$b. 1.000.-

A la persona que devuelva los Lentes de Aumento de Mujer, extraviados en un taxi de color verde obscuro (asiento trasero), en el recorrido de San Pedro al Banco Central (9:00 a.m.).
Ref. Horas de Oficina Tel. 372067-374151 Int. 134-135
Banco Central piso 24 Domicilio (noches) Tel. 323365
Sra. Villalba.

CBA

Recuerda a sus alumnos inscritos que las clases se inician el día 21 de los corrientes.

Parque Zenón Iturralde Nº 121, Avenida Arce.

CENTRO BOLIVIANO AMERICANO

EDICTO

EL DOCTOR GONZALO VALENZUELA T. JUEZ TERCERO DE INSTRUCCION EN LO CIVIL DE LA CAPITAL ETC.

HACE SABER: QUE POR EL PRESENTE EDICTO, SE CITA, LLAMA Y EMPLAZA A LOS CO-HEREDEROS Y ACREEDORES DEL QUE EN VIDA FUE JULIO PONCE LOZADA, PARA QUE ASUMAN DEFENSA POR O MEDIANTE APODERADO, DENTRO DEL TRAMITE DE DECLARATORIA DE HEREDEROS CON BENEFICIO DE INVENTARIO SEGUIDO POR: ELIANA IVETTE MERCADO VIUDA DE PONCE, Y CUYO TENOR ES COMO SIGUE.-.....

(MEMORIAL DE FOJAS UNO).- Señor Juez Instructor de Turno en lo Civil.- Declaratoria de herederos con beneficio de inventario.- Otrosí, 1o. 2o. y 3o. ELIANA IVETTE MERCADO vda. de PONCE, mayor de edad, natural y domiciliaria en esta ciudad, viuda, Secretaria Comercial con C. I. Nº. 257672 L. P. por si misma y como tutora legal de su hijo menor CARLOS ALBERTO PONCE MERCADO, ante Ud. respetuosa, digo:— De la documentación adjunta al presente memorial se acredita que mi esposo Dr. JULIO PONCE LOZADA, ha dejado de existir el 16 de noviembre del año que fenece en esta ciudad, quedando como sus herederos forzosos ab-intestato a suscrita como esposa sobreviviente y mi hijo menor Carlos Alberto Ponce Mercado y por otra parte sus hijos de anterior matrimonio Julio Ponce Torres y Jorge Ponce Torres, cuyos derechos sucesorios protesto respetar y los mismos que deben quedar a salvo.- De conformidad con los Arts. 540, 642 y 643 del Código de Pdto. Civil, solicito se nos declare a mi citado hijo y a mi como sus herederos forzosos ab-intestato bajo beneficio de inventario con sujeción al Art. 648 del mismo procedimiento y que así pido expresamente y de acuerdo con los Arts. 1031 y 1032 del Código Civil, vigencia y a Ud. impetro que previo el trámite pertinente se dicte la resolución final que salvado, los derechos de los coherederos mencionados.- Otrosí 1o. Adjunto la lista de los acreedores de nuestro causante con indicación de sus domicilios como prescribe el Art. 648 caso II del Código de Pdto. Civil, para que sean citados.— Otrosí 2o.- Pido astimismo, que los coherederos Julio y Jorge Ponce Torres sean citados de acuerdo al art. 549 del mismo Pdto. Civil.— Otrosí 3o.- Señalo domicilio: Oficina No. 5 (altos), de la Calle Mercado.- 935.- La Paz, diciembre veintinueve de 1981.- (fdo.).- Raúl Laguna Lozada.- Abogado.- (fdo.).- Eliana M. de Ponce.— (DECRETO QUE LE SIGUE).- (Sello del Juzgado 3ro. de Instrucción en lo Civil).- A, 6 de Enero de 1981.- Se admite la demanda conforme a procedimiento, con beneficio de inventario, debiendo publicarse los correspondientes edictos de acuerdo con lo dispuesto por el art. 549 del C. de P. Civil. Debiendo citarse a los coherederos y acreedores respectivos y procederse a la inventariación respectiva por un Juez de Mínima Cuantía. Al Otrosí 1o.-A sus antecedentes.- Al Otrosí 2o.- Cítese a los co-herederos Julio y Jorge Ponce Torres.- Al Otrosí 3o.- Por señalado.— (fdo.).- Gonzalo Valenzuela T.- Juez 3ro. de Instrucción en lo Civil.- Ante mí: Richard A. Sáenz Zenteno.- Actuario del Juzgado 3ro. de I. en lo Civil.—

ES LIBRADO EN LA CIUDAD DE LA PAZ, A LOS ONCE DIAS DEL MES DE ENERO DE MIL NOVECIENTOS OCHENTIDOS AÑOS.-

Richard A. Sáenz Zenteno.- Actuario del Juzgado 3ro. de Instrucción en lo Civil.

VENDEMOS ACCION DE "LA PAZ GOLF CLUB"

$US 1.500,00

Ref. Teléfono 320581

CORPORACION MINERA DE BOLIVIA

Invita a los señores representantes y firmas proveedoras a recabar el pliego de especificaciones, en la Secretaría de la H. Junta de Adquisiciones, 4to. piso Edificio Central de horas 8:00 a 11:30 a.m.

PEDIDO Nº	MATERIAL
34276/02-1-3967	ALAMBRE DE ACERO GALVANIZADO Y NEGRO

El plazo para la presentación de ofertas fenece a horas 16:30 p.m. del día miércoles 10 de febrero del año en curso.

La Paz, enero 18 de 1982
SUBGERENCIA DE ADQUISICIONES

GR-14/81

DEPARTAMENTO DE SEMILLAS

CONVOCATORIA A CONCURSO DE MERITOS

Se convoca a concurso de méritos a profesionales agrónomos para ocupar el cargo de Encargado Regional de Semillas con base de trabajo en la Planta Procesadora de Semillas de Las Barrancas, de la ciudad de Tarija, de acuerdo a las siguientes bases y condiciones:

1.- Ser boliviano de nacimiento
2.- Poseer Título de Ingeniero Agrónomo
3.- Poseer certificados de asistencia a cursos sobre semillas o experiencia de trabajo en semillas.
4.- Edad máxima 40 años.
5.- Iniciación de funciones Febrero de 1982
6.- Haber total $b. 7.650

Los documentos que acrediten los requisitos señalados deben presentarse hasta el 29 de Enero, horas 18.30 en la Planta Procesadora de Semillas de "Las Barrancas" en Tarija o en la Dirección Nacional del Departamento de Semillas, Ministerio de Asuntos Campesinos y Agropecuarios, cuarto piso, oficina 401, La Paz.

La Paz, enero 18,1982

AVISOS ECONOMICOS DE PRESENSA

FABULOSOS 10 MILLONES de PESOS BOLIVIANOS

EN MANOS DE SEIS FAMILIAS EN LA PAZ

LA EMOTIVA ENTREGA EN LOTERIA NACIONAL

$b. 1.500.000 PARA CADA BENEFICIADO

BILLETE 18802 GORDO NAVIDEÑO

El Ministro de Salud Pública y Previsión Social, Dr. Arnold Hoffman Van Soleto en la entrega al beneficiado, señor BENANCIO MENDOZA FLORES , chofer de profesión, padre de 4 hijos y domiciliado en la Av. Quintanilla Zuazo. "LA SUERTE ME ENCONTRO EN LA AVENIDA MONTES DONDE COMPRE LA FRACCION PREMIADA. GRACIAS A LOTERIA COMPRARE UNA CASA", manifestó muy emocionado.

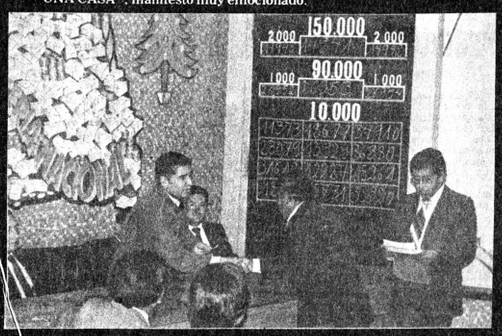

El Contralor General de la República, Cnl. Antonio Ovando Rojas, felicita al señor MACARIO COPA CALISAYA, albañil, padre de 7 hijos. La fracción millonaria la adquirió en la esquina Montes-Uruguay. "LOTERIA NACIONAL ME PERMITIRA HACER REALIDAD DOS SUEÑOS DORADOS: LA CULMINACION DE LA CARRERA DE INGENIERO CIVIL DE MI HIJO MAYOR Y LA COMPRA DE UNA CASA PARA TODA LA FAMILIA", dijo con frases entrecortadas.

El Director Ejecutivo de Loteria Nacional, Lic. Omar Fernández D., en el instante de la entrega del cheque al My. de Policía, LUIS LEIGUE MEALLA, asiduo jugador de Lotería, vive en Alto Seguencoma. "DOS VECES SE ME ESCAPO EL GORDO DE LAS MANOS Y EN LA TERCERA FUE LA VENCIDA. A NOMBRE DE DON FORTUNATO "LONABOL" CONSTRUIRE MI PROPIA CASA", fueron sus expresiones en un todo acentuadamente tarijeño.

Otra escena captada en el acto de entrega de premios a los 6 ganadores del Gordo de los 10 MILLONES DE PESOS. El Ministro de Salud Pública y Previsión Social, Dr. Arnold Hoffman Van Soleto, felicita al señor GONZALO MONTAÑO PARDO, estudiante del último año de Arquitectura de la UMSA, con domicilio en la Zona de Miraflores. "ASISTI A UN MATRIMONIO Y AL SALIR DE LA IGLESIA DE POMPEYA COMPRE LA ULTIMA FRACCION DEL GORDO. ME SIENTO FELIZ PORQUE LOTERIA NACIONAL ME DA LA OPORTUNIDAD DE BUSCAR MI ESPECIALIZACION EN EL EXTERIOR Y COMPRAR UNA CASA PARA MI FAMILIA", así lo aseveró dichoso y contento.

Rodeado de autoridades de Gobierno y de Lotería Nacional, el señor JORGE TAPIA GODINEZ, estudiante de la Facultad de Odontología de la UMSA, muestra otro de los cheques millonarios de un supergordo que alcanzó un verdadero beneficio colectivo. "SIEMPRE TUVE FE EN LOTERIA. LA PROXIMIDAD DEL SORTEO NAVIDEÑO CON EL ADVENIMIENTO DEL "82" ME INDUJO A NO RECHAZAR LA FRACCION QUE ME OFRECIERON, AHORA SOY FELIZ", una declaración dicha a viva voz.

Cinco de los seis afortunados aparecen en la fotografía junto al canillita que les vendió fraccionado el multimillonario billete N°. 18802 de la Gigante Jugada Navideña de Loteria Nacional. Brindaron emocionados la burbujeante copa de champagne por los premios conseguidos y un futuro promisor.

La Gerente de Operaciones de Lotería Nacional, Lic. Lydia Herrera de Diaz, en el momento de entregar el cheque a doña OLGA CORNEJO Vda. de FRIAS, vive en Sopocachi Alto. Una escena emotiva, elocuente y vivaz con todos los contornos de una enorme felicidad. "UN HIJO MIO ME REGALO PARA NAVIDAD LA FRACCION PREMIADA, EL PREMIO QUE RECIBO SIGNIFICA UNA GRAN AYUDA PARA UNA FAMILIA UNIDA COMO LA MIA", dijo la distinguida dama beneficiada.

El señor FRANCISCO HUMBERTO MALDONADO ROJAS, funcionario de "INTERMACO" en La Paz, recibe las llaves del flamante automóvil "VOLKSWAGEN" de manos de la Lic. Lydia Herrera de Diaz, Gerente de Operaciones de Loteria Nacional. Primer Premio del SORTEO GRATUITO EXTRAORDINARIO PARA BILLETES NAVIDEÑOS "NO PREMIADOS". Poseedor del billete entero 20420, ganó además un lote completo de artefactos electrodomésticos.

navidad 81 10 MILLONES de PESOS BOLIVIANOS con LOTERIA NACIONAL

Productores de leche están en huelga de hambre en Cochabamba

COCHABAMBA, 19 (PRESENCIA).- Más de cien productores de leche que trabajan en el departamento iniciaron en huelga de hambre, como protesta porque el Banco Central no los cumplió el compromiso de entregarles los créditos a obrir una cuenta de adquisición de víveres livianos que necesitan para su trabajo.

Los socios de la Cooperativa de Productores de Leche ingresaron a la Iglesia de San Antonio, para cumplir este su propósito. Ellos mencionaron que hace más de un año habían presentado las solicitudes, habiendo inclusive depositado dineros que a la fecha deben ser convertidos en dólares.

Se dijo que ya en marzo de 1981, el Banco Central aprobó la apertura de una carta de crédito por la suma de 83.937 dólares; sin embargo, no se dió paso a esta gestión. Indicaron los responsables de la cooperativa que toda la documentación está en regla y con órdenes de cumplimiento; pero, aún no se les da el curso respectivo.

En su afán de despejar cualquier duda sobre su huelga de hambre, los responsables del movimiento señalaron, que habían pedido la intervención del arzobispado y que nada tenían que ver con la política, que ellos defendían sus intereses que lamentablemente eran perjudicados visiblemente por las autoridades del banco.

Recuerdan la fundación de un periódico católico en Potosí

POTOSI, 19 (PRESENCIA) - El 20 de enero de este año se cumplen 75 años de la fundación de "La Propaganda", un periódico católico que tuvo larga duración en esta ciudad.

En 1907, el sacerdote franciscano José Antonio Zampa, fundador también de las Escuelas de Cristo, organizó un periódico que empezó como quincenario para llegar, alrededor de 1920, como bisemanario, teniendo en sus páginas destacados colaboradores de la época.

Este periódico era órgano oficial del circulo católico obrero San José, sobrevivió hasta los días de la Guerra del Chaco y reapareció en 1950, con altibajos, pero dejó honda huella en el periodismo de la Villa Imperial.

Al señalar los objetivos del periódico, su director, en el primer número que apareció el 20 de enero de 1907, decía que "defender y enseñar la verdad, propagaria entre las clases obreras, proteger y amparar los derechos de los obreros y los patrones contra las doctrinas disociadoras del socialismo radical y por ende impedir la descristianización de nuestra madre patria, siempre unidos y sumidos al Supremo Hacedor, he ahí la síntesis de nuestros deberes, he ahí el lema del escudo de nuestra bandera".

Este periódico llegó a tener imprenta propia y en sus talleres, en 1913, se editaron los primeros números de la revista "Gesta Bárbara" que publicaba el grupo cultural del mismo nombre, integrado por destacados literatos como Gamaliel Churata, Carlos Medinacelli, Armando Alba, Alberto Saavedra Nogales y otros.

SINDICATO DE TRANSPORTES ALTIPLANO

COMUNICADO

El Directorio del Sindicato de Transportes Altiplano, comunica a todos sus socios, que; por Resolución de Directorio de fecha 7 del mes en curso, y dada la sensibilidad social que caracteriza a sus componentes se reanudará la distribución de los Regalos Navideños a partir del próximo 25 hasta el día 29 del mes de Enero en curso, pasado este plazo no se atenderán reclamos.

EL DIRECTORIO

Iniciaron reconstrucción del Palacio de Justicia de Tarija

TARIJA, 19 (PRESENCIA).- Rodolfo Virreira Flor presidente de la Corte Suprema de Justicia de la Nación, dio por iniciados los trabajos de reconstrucción y remodelación del edificio del Palacio de Justicia de esta ciudad. El acto contó con la presencia de las autoridades de la judicatura tarijeña, habiendo destacado que los trabajos estarán destinados a rehacer el principal edificio público de esta capital que, hace cerca de dos años, fue incendiado por manos delictivas.

Antes del inicio de las obras, el presidente del Tribunal Supremo de la Nación, recibió el homenaje del poder judicial de Tarija, en una ceremonia realizada en el salón de honor de la Prefectura del Departamento.

En dicha oportunidad, Jaime Terán Nieto presidente de la Corte Superior del Distrito, relevó la personalidad del Dr. Virreira Flor mencionando los diferentes servicios prestados al país, especialmente como funcionario diplomático, jurista, catedrático, ministro de la Corte Suprema de Justicia, miembro de la comisión redactora del Código Civil, presidente de la Comisión redactora del proyecto de Código de procedimiento civil y ahora jefe del Poder Judicial de Bolivia.

"En esta oportunidad- dijo el Dr. Terán Nieto- renovamos nuestra promesa de servir mejor para hacernos dignos de vuestras enseñanzas y de quienes como Dalence, Boeto, Luis Paz y otros, son paladines del Poder Judicial enarbolando la bandera de su legitima independencia. La visita del Excmo Sr. Presidente de la Corte Suprema de Justicia de la Nación y del ministro del distrito Dr. Alfredo Antezana Palacios tiene el significado de una realidad para este pueblo. Se trata de suscribir el contrato y comenzar -he aquí lo importante- la obra de reconstrucción y remodelación del Palacio de Justicia incendiado hace dos años, dejando heridas en el cuerpo y en el alma de este pueblo".

Por su parte, el presidente de la Corte Suprema de Justicia, de la Nación, destacó la importancia del Poder Judicial y su función, de la independencia de los juzgadores con exclusiva sujeción a la ley y exteriorizó reconocimiento por la acogida que se le brindó en esta capital.

El Dr. Virreira Flor entregó un cheque por la suma de siete millones de pesos bolivianos como aporte del Tesoro Judicial, que corresponde al veinte por ciento de anticipo entregado a las empresas SEBOL-GLOBAL Ltda. adjudicatarias del proyecto. Destacó la preocupación del ministro Antezana Palacios en la concreción de los trámites que permitirán nuevamente a Tarija contar con un edificio digno para albergar a las dependencias judiciales.

Eulogio Garzón, en representación del Colegio de Abogados, se adhirió al homenaje rendido al presidente del Poder Judicial y manifestó confianza en el eficiente cumplimiento del contrato firmado con los constructores.

Existe escasez de productos alimenticios en Santa Cruz

SANTA CRUZ, 19 (PRESENCIA).- Varios productos alimenticios han comenzado a escasear nuevamente en esta capital, como ser la carne y la leche en polvo, principalmente.

No obstante lo anterior, las autoridades han afirmado que el aprovisionamiento de artículos básicos es normal y que se hará todo lo posible para que continúe esa situación y el precio de dichos artículos.

En lo que corresponde a la carne, ayer y hoy no fue posible adquirirla en los establecimientos de expendio, sobre todo la carne vacuna.

Informaciones radiales daban cuenta de que dicha escasez se debe al deterioro de caminos y de la vía férrea del sur, ocasionando por las intensas lluvias de los últimos días, lo que no permite la traída de ganado.

Respecto a la leche en polvo, la población está convencida de que se trata de ocultamiento que hacen los importadores y comercializadores de dicho producto, en espera de mejores precios, o de definición gubernamental en cuestiones económicas.

La escasez de leche en polvo se arrastra en Santa Cruz, desde hace bastante tiempo, lo que ha provocado frecuentes escenas de desesperación de madres de niños pequeños en busca de ese producto.

Se ha formado una Junta de Control de Precios, cuyos portavoces han reiterado, la igual que el alcalde, la aplicación de drásticas sanciones a los especuladores y agiotistas. Se proporcionó información sobre cierre o suspensión de algunos puestos de venta, pero nada respecto a los ocultamientos en gran escala.

También es notoria el alza de diversas mercancías en el comercio. Por ejemplo, en el rubro de insumos para la ganadería se ha podido comprobar que muchos de ellos han subido en un cien por ciento durante los últimos 20 días.

Tanto los ganaderos como los agricultores han expresado, durante los últimos días, su preocupación por dicha situación, haciendo notar ante varios ministros de estado que eso es sumamente peligroso, especialmente si se toma en cuenta que los precios de los productos agropecuarios se mantienen controlados o congelados.

Prosigue campaña de vacunación contra fiebre aftosa en Sucre

SUCRE, 19 (PRESENCIA).- Una enérgica campaña contra la fiebre aftosa emprendieron la representación del Ministerio de Asuntos Campesinos y Agropecuarios (MACA) y la Corporación de Desarrollo de Chuquisaca (CORDECH) en las provincias, para poder controlar el mal . Días atras, se declaró una cuarentena total, e inclusive fueron enviados efectivos de policia para controlar la circulación del ganado vacuno, porcino, ovino y caprino, por considerar que podria contaminar al ganado sano.

Tanto MACA como CORDECH dotaron de las vacunas necesarias para el control de la epizotia, habiendo CORDECH dispuesto de miles de vacunas que han sido enviadas a la zona afectada, tanto para vacunar su propio ganado como para proporcionar a los ganaderos de la zona.

Preocupó los últimos días un comunicado del MACA en el sentido de que los ganaderos de las provincias Zudáñez, Tomina, Belisario Boeto y Azurduy estarian resistiéndose a vacunar su ganado, no obstante de conocer el riesgo que corren, más aun cuando este tipo nuevo de aftosa es mucho más violento y ataca al ganado diezmándolo a muy corto plazo. Se ha tomado ya las previsiones contra esos ganaderos.

REPUBLICA DE VENEZUELA

EMABAJADA EN BOLIVIA

COMUNICADO OFICIAL

El Gobierno Nacional, después de un cuidadoso análisis de las declaraciones del Comandante Tomás Borge, Ministro del Interior de la República de Nicaragua, en las cuales se hacen gravisimos señalamientos relativos a nuestro Gobierno, a nuestra Representación Diplomática en Nicaragua y a nuestras Fuerzas Armadas las rechaza en la forma y en el fondo y se ve en la obligación de hacer del conocimiento público Nacional e Internacional, su posición en los siguientes términos:

1.- Resulta absolutamente inadmisible para el gobierno de Venezuela, que ha cooperado solidariamente con el proceso de reconstrucción de Nicaragua, la irresponsable y calumniosa especie de que funcionarios Venezolanos y miembros de nuestras Fuerzas Armadas estaban comprometidos en hipotéticos actos de sabotajes con objetivos de desestabilización económica.

2.- Resulta absolutamente inadmisible, y reñido con la amistosa relación existente entre nuestros pueblos, la advertencia insultante de que en el seno de nuestro Gobierno y de nuestras Misiones diplomáticas actúan organismos de inteligencia extranjera.

3.- Resulta absolutamente inadmisible la referencia expresa y exacta a la voladura del Avión Cubano ocurrida en 1976 la cual sólo puede tener por objeto reforzar el señalamiento calumnioso hecho por una subpotencia sobre una presunta conducta terrorista por parte de Venezuela.

4 Resultan absolutamente inadmisibles las irresponsables referencias al derecho de asilo sólo comparables a las inauditas expresiones que, para irrespetar ese derecho, ha hecho el Gobierno comunista de Cuba.

5.- Resulta inadmisible, para el trato serio y civilizado entre nuestras naciones, la agresión verbal y orquestada del Ministro del Interior de Nicaragua, que contrasta con la actitud asumida simultáneamente por el Canciller de ese mismo país, en su reciente visita a Caracas como mensajero de la Junta de Gobierno de Reconstrucción Nacional.

6.-Resulta también absolutamente inadmisible que el Ministro del Interior de Nicaragua incurra en la irresponsabilidad de utilizar el Testimonio de sus propios subalternos para premeditadamente desencadenar hechos que afectan gravemente a las relaciones entre nuestros dos países, ya que todas las acusaciones de Borge derivan de una fuente dudosa y turbia de información.

El Gobierno de Venezuela se ve en la obligación de descalificar totalmente la acusación del Ministro del Interior de Nicaragua contra nuestra Representación Diplomática y nuestras Fuerzas Armadas, y de denunciar la evidente y absoluta falsedad de las afirmaciones conque se ha pretendido involucrar a nuestro personal. En efecto el Comandante Borge afirmó que el Dr. Rafael Díaz Blanco, Consejero de la Embajada de Venezuela, "En el Microbús Placa CD-270, a las 14 horas del dia cuatro de enero del presente año, introdujo en la Embajada a Norman Valverde, uno de los implicados en la actividad conspirativa", cuando la verdad es que el Dr. Díaz Blanco salió de Managua el once de diciembre de 1981 y luego de pernoctar en Panamá, llegó a Maracaibo el dia doce, donde ha permanecido hasta el presente en disfrute de sus vacaciones. Estos hechos se compruebian mediante los sellos estampados en el Pasaporte del Dr. Díaz Blanco por las autoridades de migración de Nicaragua, dependientes del propio Ministerio del Interior, por las autoridades Panameñas y por las autoridades Venezolanas. Desde su llegada al país, el doce de Diciembre de 1981, el Dr. Diaz Blanco no ha salido al Exterior.

El Gobierno Nacional está en la obligación de preguntarse qué pretende el Ministro del Interior de Nicaragua con sus falsas afirmaciones. El ataque alevoso contra nuestro Gobierno, nuestra Representación Diplomática y nuestras Fuerzas Armadas, pareceria querer dañar irreparablemente las relaciones entre nuestros gobiernos y nuestros pueblos, Si el Gobierno de Venezuela estuviera en la misma línea irresponsable del Ministro del Interior de Nicaragua podría suponer que la agresión del Comandante Borge es una acción de inspiración extra-Nicaragüense. Podria suponer que, por presiones de Cuba, el Ministro del Interior de Nicaragua no está interesado en que siga adelante la cooperación de Venezuela con el proceso de reconstrucción.

Podria suponer que la presencia de Agregados Militares en la Embajada de Venezuela en Managua le resulta incómoda al Ministro Borge. Podría suponer que el respaldo consecuente de Venezuela al proyecto original, democrático y pluralista, de la revolución Nicaragüense le resulta incómodo al Ministro Borge.

Como consecuencia de todo lo antedicho, el Gobierno Nacional:

1.- Rechaza todas y cada una de las imputaciones calumniosas del Ministro del Interior de Nicaragua contra el Gobierno de Venezuela, su Representación Diplomática y sus Fuerzas Armadas.

2.- Espera que la Junta de Gobierno de Reconstrucción Nacional aclare su posición en cuanto al futuro de las relaciones de Nicaragua con Venezuela.

El Gobierno Nacional manifiesta su esperanza de que la actitud del Gobierno de Reconstrucción Nacional de Nicaragua prevalecerá sobre la campaña interesada de infamias que pareceria dirigida a dañar los programas de cooperación existentes entre los dos países.

Esta actitud del Gobierno Nacional es la única coherente ante una acusación de terrorismo contra la estructura económica de Nicaragua, cuando lo que hemos hecho es cooperar, en cuantioso volumen, precisamente para la reconstrucción de la infraestructura y despegue económico de ese pueblo hermano y para que se le garantice un proceso concreto de pluralismo democrático, como se ofreció al producirse la caída de la Dictadura dinástica. CARACAS 15 de Enero de 1982.

La Paz, 18 de enero de 1982

Afecta a provincias cruceñas la escasez de carne vacuna

MAIRANA, 19 (PRESENCIA).- En las últimas semanas, se ha evidenciado escasez de carne vacuna en los principales mercados de las provincias occidentales de Santa Cruz, según se observó tanto en esta localidad como en Samaipata, Vallegrande y otras poblaciones menores. los precios son variables de una población a otra. Las provincias de Florida, Caballero y Vallegrande, pese a ser zonas ganaderas envían la mayoría del ganado vacuno a los mercados del interior, pese al control de las autoridades.

La escasez registrada en esta población y otras se debe a que los comerciantes pagan unos pesos más que los matarifes y se llevan lo mejor, afirmó aquí la Intendencia Municipal. El precio fijado en $b. 42 el kilo sólo fue válido para algunos matarifes , otros prefirieron no faenarlo y revenderlo.

En Samaipata también hay falta de carne, afirmaron las amas de casa, el precio ha subido a $b. 50, mientras que en Vallegrande el valor es de $b. 50.- y su aprovisionamiento es normal según la Alcaldía, pero se evidencia poco ap visionamiento.

Mientras que en Comara el precio al parecer es el m do por el país, sólo se cobraba 30 el kilo, hace semanas que hay ese producto según dirigentes cívicos de esa blación. Al parecer los peque ganaderos prefieren vender a precio mayor a los Com ciantes y no a los matarifes ofrecen muy poco por el gan en pie.

Anuncie en PRESENCIA

SOLICITADA

CARTA ABIERTA AL SEÑOR PRESIDENTE DE LA REPUBLICA GRAL. CELSO TORRELIO VILLA

Señor Presidente:

Hemos sido sorprendidos por la declaración formulada por su Ministro de Informaciones la semana pasada en sentido de haber decidido su gobierno la postergación del Plan Trienal.

Pareciera, señor Presidente, que una vez más se pretende jugar con la fe y el destino de este pueblo cansado de los anuncios oficiales realizados para salvar dificultades internas circunstanciales o para satisfacer las exigencias del reconocimiento internacional.

No cabe duda que en la azarosa vida republicana se ha justificado muchas veces la toma del Poder Politico por las FF.AA., pero han sido sabios aquellos jefes militares que una vez devueltas la paz y la normalidad al país han ordenado su repliegue a los cuarteles.

El innegable cuadro de indisciplina militar, las promociones y grados otorgados por encima de los reglamentos militares y las publicaciones orquestadas de apoyo a militares que se aferran a la función pública, reflejan el grado de descomposición interna al que han llegado las FF.AA.

No hablemos de aquellos abusos de poder que han dañado la imagen del país y han ocasionado su exclusión de la comunidad internacional por más de un año a partir de julio de 1980.

Es hora, señor Presidente, que las FF.AA. se den cuenta que la función de gobierno, que ejercen en sustitución de los partidos politicos en forma casi ininterrumpida desde hacen 16 años, las ha desgastado frente al pueblo y ha exacerbado la lucha interna entre sus miembros por la captura del poder, situación que indudablemente pone en riesgo su unidad y lo que es más grave aún la propia Seguridad Nacional.

Los bolivianos estamos hoy conscientes de la necesidad de evitar los errores cometidos por la frágil democracia, que no logramos consolidar a través de tres elecciones frustradas, así como también estamos conscientes de la necesidad de organizar al pueblo mediante los partidos politicos, con el tiempo suficiente para que las corrientes del espectro politico boliviano representativas del pensamiento mayoritario y contrario a la prédica internacionalista, puedan unirse y triunfar en una justa electoral basada en nuevas reglas de juego que manteniendo los principios de la democracia representativa y el pluripartidismo, acaben con el minipartidismo, el caudillismo, la reelección y las alianzas electoralistas. Si el pueblo puede elegir entre sólo 3 ó 4 opciones politicas por el sistema de la segunda vuelta, estamos seguros de la formación de un gobierno democrático fuerte, respaldado por las FF.AA. y respetuoso de las libertades consagradas por la Constitución.

Creemos señor Presidente, que la única forma de garantizar la estabilidad politica y por ende el desarrollo socio-económico del país, es comprometiéndonos civiles y militares a respetar la democracia y el voto popular.

La politica en nuestro país ha sido siempre pendular, y hoy parece haberse extenuado el ciclo militar. Dependerá de su gobierno y de las FF.AA. que el futuro politico del país no se vea amenazado por la sombra de lo que sucede en Nicaragua o El Salvador, países donde hoy se juegan más los intereses de las grandes potencias imperialistas que las de sus propios pueblos.

Si la actitud de su gobierno ha sido sincera al plantear el Plan Trienal, estamos seguros que Ud. comprenderá la razón de estas reflexiones y atenderá el pedido que formulamos, en representación del Movimiento Nacionalista Revolucionario Unido, al amparo de la Constitución Politica del Estado para que abrogue el decreto de receso politico por ser atentatorio a las libertades ciudadanas consagradas por la Constitución que su gobierno dice respetar.

Con este motivo saludamos a Ud. atentamente.

Ing. Raúl Lema Patiño
Secretario General del CEN del MNRU
C.I 138254 LP

La Paz, 19 de Enero de 1982

Fue normalizado e tráfico ferroviario en ramal Cochabam

ORURO, 19 (PRESENCI
El tráfico ferroviario en ramal a Cochabamba, es suspendido ayer, c consecuencia de deslizamie mazamorras y líneas en ba debido a las fuertes lluvias ocurridas en ese sector. servicio de trenes y ferrob fue normalizado nuevam

El ingeniero Hugo Urquio la gerencia de operaci informó a este corresponsa las mayores dificultades gieron en la zona denomi "roja", sector que por la pasal configuración del te y su consistencia es el presenta mayores obstácul la temporada de lluvias.

Agregó que ayer surg contratiempos en 17 punto ramal del kilómetro 76,3 171,700, en las regione Changolla, Arque, A Calientes, Parotani, Man que las cuadrillas de bajadores y equipo pesad tiene dispuestos tratégicamente a lo larg ramal la Empresa Nacio Ferrocarriles, fueron vilizados de inmediato, log tras dura labor rehabiliti sitios afectados, aprovec también el mejoramiento condiciones climatológica

El ingeniero Urq remarcó que el servicio viario en los demás rama cumple normalmente, c gunas "pequeñas dificult no atribuibles a la actu tación lluviosa, que no tie realidad ninguna incide mayor en los horarios movimiento de trenes.

El ramal que ofrec blemas de magnitud a presa, es el que com Oruro-Cochabamba. Pese esfuerzos que despliega en cuanto a equipo hum maquinaria, el servicio viario suele sufri terrupciones.

Serán posesiona las autoridades seguridad de O

ORURO, 19 (PRESE
- Mañana serán poses las nuevas autoridades Guardia Departamen Seguridad . Según la orden general de dest nuevo director de la Gu el Coronel Mario Ra nández, quien reemplaz colega Benigno Herre pasó a la jubilación.

Como subdirecto designado el Tcnl. Ma Herrera, inspector Tcnl. Armando Za García, La posesión tuará a las 15 ho juramento de ley les se do por el prefecto de tamento.

Las nuevas aut designadas para la Departamental de T son: Director depar Coronel José Trabola ayudante , Capitán Unzueta; jefe de op técnicas, Mayor Luis jefe de personal, May Charcas, jefe de públicos, Mayor Luc Terán; jefe admin Mayor Freddy Gutiérr licencias, Mayor Taboada Avila; jefe d de vehículos, May Garnica Navarro; je vestigación de ac Mayor Hugo de la To la sala de casos, Ma Trujillo Gonzáles.

Alcaldes andinos proyectan crear un Banco Municipal para el área

Con el propósito de solucionar, en el futuro, los problemas que confrontan las alcaldías en lo que se refiere a material, equipo y otras necesidades, los alcaldes andinos proyectan crear un Banco Municipal, informó a PRESENCIA el alcalde de La Paz, Raúl Salmón.

Dijo que la sugerencia fue presentada por el Alcalde de Cochabamba, durante la última reunión de alcaldes andinos que se realizó en Lima, la pasada semana, y que "el proyecto fue acogido favorablemente".

Anunció que, en octubre de este año, se realizará la segunda reunión de alcaldes andinos. En ella, se analizarán y procesarán los programas y proyectos sugeridos por alcaldes de las ciudades más importantes de las cinco naciones andinas y 29 alcaldes provinciales del Perú.

Explicó que en esa reunión, que se efectuará en Caracas, se dará vigencia a dos organismos: el Organismo Intermunicipal del Area Andina y el Instituto de Capacitación.

Dijo que en el Organismo Intermunicipal se analizarán todas las posiciones, sugerencias y problemas, que sean presentados con la finalidad de adoptar acuerdos mutuos que, "de alguna manera", solucionen en parte los problemas que enfrentan las ciudades andinas.

El Instituto de Capacitación tendrá por objeto capacitar a secretarias, obreros, técnicos y otros. "Entonces el empleado municipal podrá tambien hacer carrera y prestar mejores servicios", señaló.

LA REUNION

Salmón manifestó que en la primera reunión de alcaldes andinos se discutiran los problemas de las ciudades "que son comunes porque en Caracas, Lima, y Bogotá, por ejemplo, la problemática es la misma y, en consecuencia la solución a esa problemática debe tender a superar conflictos similares".

"Tengo el orgullo de que nuestra ciudad (La Paz) sea una de las más limpias capitales del área andina, pese a la escasez de recursos económicos", afirmó. Añadió que el Banco Municipal andino "puede ser la solución para las atingencias económicas".

Informó que las municipalidades de Madrid y Santiago de Chile decidieron adherirse a la reunión de alcaldes del área andina y que en la segunda reunión, de Caracas, participarán activamente.

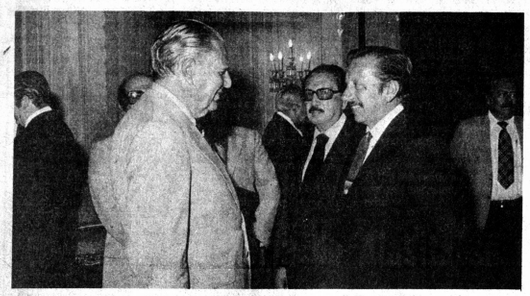

REUNION DE ALCALDES ANDINOS.- Los alcaldes de las ciudades más importantes del área andina visitaron al Presidente del Perú. En la fotografía el Arq. Fernando Belaúnde Terry, con Jorge Escobari Cusicanqui, Embajador de Bolivia en Perú, y Raúl Salmón de la Barra, Alcalde de La Paz.

Se asignaron recursos para el aeropuerto de Viru-Viru

El Tesoro General de la Nación asignó recursos para la prosecusión de las obras del aeropuerto en la Administración de Aeropuertos, Servicios Auxiliares a la Navegación Aérea (AASANA).

El monto desembolsado alcanza a $b. 15.488.321, que será utilizado en la adquisición de cemento.

Las obras se habían paralizado por falta de pago por las entregas de cemento a la fábrica FANCESA, de Sucre.

Se informó que la construcción de la obra gruesa del aeropuerto de Viru Viru, demanda la utilización diaria de 3.200 bolsas de cemento.

La entrega de los fondos se hizo en virtud de las negociaciones efectuadas por AASANA ante el Ministerio de Finanzas y el Tesoro General de la Nación.

Se indicó que sólo el presupuesto destinado a la compra de cemento durante la gestión de 1982, alcanza a más de $b. 150 millones, que deben ser presupuestados para evitar nuevas paralizaciones.

Estaño : 7,26 dólares

(De nuestra agencia AP)

El estaño se cotizó ayer en 7,26 dólares la libra fina, un centavo más que el precio al contado, registrado el lunes, en la Bolsa de Metales de Londres. En las ventas a noventa días, el precio quedó fijado en 6,78 dólares.

En los mercados europeos, el oro se afirmó ayer, después de bajar el lunes a su nivel mínimo en 28 meses. La cotización del dólar bajó, a medida que los bancos estatales europeos proseguían sus ventas para debilitar a la moneda norteamericana.

Al cierre de las operaciones, el oro se cotizaba ayer en 374.62 dólares la onza, en Londres; 374,54, en Paris; 379,03 en Francfort; 375,50 en Zurich; 378,03 en Hong Kong, y 375,25 en Nueva York.

La plata se cotizó ayer en 7,88 dólares la onza, dos centavos más que el lunes, en tanto que el wolfram mantuvo sus precios mínimo y máximo de 126 y 130 dólares la unidad métrica, en el mercado de Londres.

EN NUEVA YORK

Cotizaciones de los metales no ferrosos registradas en el mercado de Nueva York:
Estaño, 7,7665 dólares la libra.
Oro, 375,25 dólares la onza.
Plata, 7,88 dólares la onza.
Cobre, 77-79 centavos de dólar la libra
Plomo, 28-34 centavos de dólar la libra.
Zinc, 42 centavos de dólar la libra
Aluminio, 76-77 centavos de dólar la libra.
Mercurio, 420 dólares el frasco
Platino, 364 dólares la onza.

Ministro del Interior reafirma vigencia del receso político

SANTA CRUZ, 19 (PRESENCIA).- El receso político se mantiene en el país, dijo el Ministro del Interior, Cnl. Rómulo Mercado, a los periodistas locales, cuando le consultaron hoy acerca de la posición del gobierno sobre pronunciamientos de algunos partidos políticos.

Añadió que, ante esa situación, no se permite ese tipo de actividades y que las reglas para la reorganización sindical serán "dictadas en su momento tal como esta previsto en el Plan Trienal.

El Ministro del Interior, al igual que su colega de la Secretaría General de la Presidencia de la República, Juan Carlos Durán, dijo que su visita a Santa Cruz era rutinaria con la finalidad de informarse de los problemas del distrito.

Respecto a la situación política, afirmó que todas las labores se desarrollan normalmente y que el gobierno se encuentra abocado a la solución de los problemas económicos "de acuerdo con el Plan Trienal". No hizo referencia alguna a las medidas económicas, cuya implantación ha sido anunciada oficialmente desde hace tiempo.

El Cnl. Mercado fue consultado también sobre las últimas declaraciones del Gral. David Padilla, en las que expresaba que, como ex Presidente de la República y como miembro de las Fuerzas Armadas, rechaza el llamado de atención que le hizo el Comando de las Fuerzas Armadas por haber criticado al gobierno de no aplicar la ley y no castigar a los autores de delitos contra los intereses nacionales. La respuesta del Ministro del Interior fue que acababa de leer dichas declaraciones y que, consiguientemente, no podía decir nada al respecto.

Manifestó que los Prefectos deben cumplir con su trabajo en sus distritos y que para ello cuentan con el apoyo del Gobierno. Añadió que el nombramiento de autoridades de Santa Cruz se hace tomando en cuenta los intereses de la región.

Respecto a denuncias del Comité Cívico de Santa Cruz sobre abusos de autoridad en San Matías, por parte del Comandante del regimiento allí acantonado, el Cnl. Mercado expresó que ese es un asunto de nivel militar.

Feria de Alasita se realizará en la Avenida Tejada Sorzano

La Feria Artesanal de Alasita, que será inaugurada a las 11 horas del domingo 24 y que durará hasta el 7 de febrero, se realizará en la Avenida Tejada Sorzano, entre las calles Gerónimo de Soria y la Plaza Villarroel, informó la Alcaldía Municipal de La Paz.

Participarán más de tres mil expositores que presentarán, en casetas especialmente construídas para el efecto, miniaturas de alfarería, tejidos, instrumentos de cuerda, viento, cestería y otros.

Artesanos de Cochabamba y Oruro, y campesinos de la Isla Suriki, del Lago Titicaca, comprometieron su asistencia.

La Alcaldía Municipal ha dispuesto la instalación de dos mingitorios, cuatro piletas públicas, depósitos de desechos sólidos, alumbrado público y un sistema de amplificación para orientar a los visitantes y comunicar alguna desaparición de personas, y pérdida de objetos.

PROHIBICION

La Alcaldía Municipal de La Paz, mediante Ordenanza, prohibe la utilización y uso del agua de vertientes para el lavado de ropa en el sector bajo de la zona La Florida, camino a Aranjuez.

La determinación fue adoptada debido a que "muchas personas hacen uso de las aguas con diversas finalidades, especialmente el lavado de ropas de sus deudos lo que constituye un peligro contra la salud e higiene de los habitantes del lugar, y, también, un atentado contra la estética y buen aspecto de la ciudad".

La contravención a la citada Ordenanza Municipal será sancionada con multas y arrestos, de acuerdo a la gravedad del caso o reincidencia de la infracción.

Evaluación de la gestión minera 1981

El Consejo Nacional de Minería se reunió ayer para evaluar los resultados obtenidos en la gestión 1981, en la aplicación de las primeras medidas de la nueva política minero-metalúrgica nacional.

La reunión estuvo presidida por el Ministro de Minería y Metalurgia, Cnl. Carlos Morales.

Un documento sobre las conclusiones de esa reunión será publicado hoy, informaron voceros oficiales.

Incluirá las proyecciones para 1982, con un señalamiento de las metas que se pretende alcanzar y los mecanismos que se utilizarán.

El Consejo Nacional de Minería y Metalurgia es el máximo organismo de funcionamiento permanente, en ese sector.

Está integrado por las autoridades de ese ministerio, los gerentes y directores ejecutivos de las empresas estatales del sector minero y representantes de las empresas mineras privadas.

Gerente interino en Banco Minero

El Lic. Diógenes Bustillos Zeballos fue posesionado ayer como Gerente General interino del Banco Minero de Bolivia, en reemplazo del general Elías Gutiérrez Ardaya, nombrado Gerente de COFADENA.

Bustillos fue designado mediante Resolución Ministerial Nº. 017/82, interinamente, mientras el Presidente de la República nombra al titular del Banco Minero.

El nuevo Gerente General es economista y tiene 22 años de servicio en el Banco Minero.

Acuerdo para garantizar la provisión de medicamentos

Los importadores de productos farmacéuticos y el Ministerio de Industria y Comercio llegaron a un acuerdo para garantizar la provisión de medicamentos a la población, dijo el Ministro de Industria, Lucio Paz Rivero.

No especificó los términos del acuerdo, sólo indicó que él "garantizará el abastecimiento oportuno y eficiente de productos farmacéuticos al país".

El acuerdo establecerá precios a nivel de distribuidor.

Los términos del acuerdo se encuentran en consulta y procesamiento, según dijo el Ministro, en las entidades encargadas del abastecimiento de los productos farmacéuticos.

Entre esas entidades, se encuentran el Ministerio de Finanzas, el Banco Central de Bolivia, Ministerio de Industria y Comercio y la Asociación Nacional de Importadores de Productos Farmacéuticos.

Sobre los precios de venta de los medicamentos, anotó que ellos serán "adecuados para la población boliviana".

Se convocó al segundo congreso nacional de medicina familiar

La Sociedad Boliviana de Medicina Familiar, presidida por el Dr. Mario Duarte Almendro, ha convocado al segundo congreso nacional de medicina familiar que se realizará del 7 al 10 de abril.

Duarte Almendro señaló que esta reunión permitirá analizar la situación de la salud en el país, que en los últimos tiempos ha sufrido un deterioro debido a la severa crisis que vive la nación. Añadió que la crisis repercutió en todas las esferas sociales y "con mayor impacto, en los grupos vuinerables, que son los desposeidos económicamente. "Indicó que en el II Congreso se analizarán la estructura del sistema de salud y la práctica de la medicina familiar.

crece aceleradamente. Afirmó que la medicina familiar es el nuevo instrumento para lograr la racionalización de la atención médica, para mejor los recursos y otorgar la ciudadanía el cuidado integral de la salud.

Anotó que el Congreso evaluará las actividades del sector que, durante cuatro años ejecuta la C.N.S.S. dentro se harán críticas, rregirán errores y propondrán alternativas para su perfeccionamiento.

INVITADOS EXTRANJEROS

Han sido invitados participar en este congreso profesionales tranjeros, líderes movimiento nacional de Medicina Familiar, quienes tarán conferencias. También se efectuará curso de post-grado médicos familiares, Centro Latinoamericano de Tecnologia Educativa en Salud (CLATES), Río de Janeiro.

El Comité ganizador está presidido por el Dr. Luis Sánchez de la filial de Cochabamba, e integrado por doctores Fernando tos, Nancy Méndez, Ruiz Guzmán y Mario Anaya.

Se han organizado varias comisiones: Científica, constituida por los doctores Jiménez, Wálter Barrientos, Jorge Arciénega, Max Mérida; la Comisión Económica, compuesta por los doctores Méndez, Rosario Jaime Buitrón y Rodolfo Cossio; la de actividades Sociales, integrada por los doctores Rolando Cabrera, tha Morales, Carlos Irrazábal, Rosario y C. Moscoso; la de recepción y Alojamiento a cargo de los doctores Ramiro Olmos, Morales, y Guido Méndez; la Comisión Prensa y Propaganda compuesta por los doctores Alfredo Paniagua Rolando Pacheco Guillermo Quiroga.

Las instituciones participantes en el congreso son las sociedades Boliviana de Medicina Familiar y sus filiales; la Boliviana de Salud Pública; la de Pediatría; la de Tecnología y Obstetricia de Medicina Interna, de Cirugía; el Ministerio de Previsión Social y Salud Pública, la Sanitaria, la CNSS, el Instituto Boliviano de Seguridad Social, la Facultad de Ciencias de la Salud de La Paz, Cochabamba y Sucre; la Asociación de Trabajadores Sociales.

Las entidades invitadas al Congreso son el Centro Internacional de Medicina Familiar, la Federación norteamericana de Sociedades de Facultades de Medicina, la organización namericana de la salud, la Fundación Welch, el Colegio Médico Nacional, el Colegio Odontológico y el Colegio de Bioquímicos.

El Dr. Mario Duarte Almendro señaló que participarán más de 300 congresistas.

IBTA y APISBOL promueven la apicultura en el país

El Instituto Boliviano de Tecnología Agropecuaria (IBTA) y la entidad privada Apicultura Integral Boliviana (APISBOL) han suscrito un convenio de coordinación de actividades para promover y fomentar la producción en el país, se informó oficialmente.

Principalmente, se trata de incrementar la producción de miel en el valle de Cochabamba y en Los Yungas de La Paz.

Las dos instituciones, según el convenio, proporcionarán a los campesinos orientación y capacitación sobre uso y manejo de apiarios, así como medios, para mejorar la dieta y sus ingresos económicos.

También dirigirán programas educativos sobre crianza y manejo de abejas y comercialización de la miel.

Las dos instituciones fomentarán el establecimiento y explotación de apiarios, a nivel casero y comercial.

APISBOL, según el convenio, participarán activamente en la organización, planificación y ejecución de cursos de capacitación para técnicos, cursillos para campesinos y otras personas interesadas, en la Estación Experimental de San Benito, Cochabamba, dependiente del IBTA.

Asimismo, llevará adelante programas con otras Estaciones Experimentales, especialmente las ubicadas en zonas apropiadas para el desarrollo de la apicultura. En todo caso, APISBOL proporcionará al IBTA y a los campesinos toda la información técnica necesaria sobre establecimiento, manejo y explotación de apiarios.

El IBTA, por su parte, brindará facilidades para la capacitación de técnicos y agricultores. Facilitará también, los recursos físicos y los equipos para divulgar la tecnología y para realizar cursos y cursillos. Se ocupará, asimismo, de extender los programas apícolas en todo el país, en forma paulatina y atendiendo solicitudes. También recomendará a las autoridades la importación de núcleos de abejas, para fomentar la crianza en empresas privadas campesinas. Las dos instituciones promoverán, asimismo, la organización de asociaciones apícolas.

El convenio tendrá vigencia hasta fines de 1985 (cuatro años de vigencia) y podrá ser renovado por acuerdo de partes.

APISBOL y el IBTA elevarán informes trimestrales sobre la marcha del programa al Ministerio de Asuntos Campesinos y Agropecuarios.

El convenio lleva las firmas del Ing. Francisco Pereira, director ejecutivo del IBTA, y del Agrónomo Oscar Arispe, técnico asesor de APISBOL.

"Nuestra América: 200 años después"

El Director del Programa de Televisión Andina de la Junta del Acuerdo de Cartagena, Federico Ehlers, informó ayer, en conferencia de prensa, sobre los detalles de la filmación de un nuevo programa de la serie Nuestra América, con el título "Nuestra América: 200 años después".

Dijo que un equipo especializado recorrerá la ruta que siguió Simón Bolívar, desde el Orinoco hasta Potosí, para hacerla conocer 200 años después, y con objeto de fomentar la conciencia integracionista.

Ehlers, que retornó ayer a Quito, sede del programa, visitó Bolivia como parte de una gira por todos los países andinos en los cuales promocionó el nuevo programa y realizó contactos con escritores e historiadores que participarán en la elaboración del guión.

El programa, que se filmará y compaginará este año, será difundido, simultáneamente, en los cinco países del área andina, en 1983, año en que se recuerda el bicentenario del nacimiento de Simón Bolívar.

Cooperativas mineras se oponen a "sistema de flotación" del dólar

Las cooperativas mineras se oponen a la vigencia del "sistema de flotación del dólar" situación calificada como "gravosa e injusta y que es mantenida desde el año pasado, ocasionando una merma calculada entre el 80 y 100 por ciento en los actuales ingresos de ese sector".

Afirman que la diferencia del dólar americano entre el precio real y el ficticio "mantenido por el Estado, beneficia a las agencias intermediarias BAMIN, COMIBOL, ENAF y el Banco Central- sin considerar que el sector minero cooperativizado no puede soportar un trato tan injusto de discriminación".

Piden que el gobierno pague en dólares americanos la producción de minerales que entregan las cooperativas ya que autorizó a otros sectores prócutivos del país la compra y uso de esa moneda a precios del mercado libre "dando lugar al encarecimiento de la vida y al reajuste de todos los productos manufacturados llegados del exterior".

Señalan que, en cambio, el sector de cooperativistas mineros, que contribuye al mantenimiento del Estado con sus regalías y comisiones, continúa recibiendo 24,51 pesos por dólar por el mineral que entrega a COMIBOL, BANCO MINERO y ENAF, "cuando se conoce bien que el dólar vale más de 40 pesos en el mercado libre".

Expresan que Bolivia "se encuentra sacudida por una fuerte crisis económica, agravada por la depresión e inflación mundiales, que, en relación del intercambio, se vuelven más inequitativos y aumentan la dependencia".

"La actividad minera ha servido de vaca lechera, en los buenos tiempos y como cenicienta, en los malos y ahora se anuncia flotación monetaria, cuando la economía boliviana esta desangrada, el cuerpo productivo anémico y no hay más que una sábana en lugar de colchón de divisas para amortiguar el shock ideado por el Banco Mundial y el Fondo Monetario Internacional", manifiestan.

Empresas aéreas no aceptan pagos en pesos bolivianos

Las empresas aéreas extranjeras que operan en el país no aceptan pagos en pesos bolivianos, denunciaron a PRESENCIA varios usuarios que se vieron obligados a aplazar sus viajes ante la imposibilidad de adquirir dólares americanos para cumplir esa exigencia.

Uno de los denunciantes dijo que el Supervisor de Ventas de una empresa, a tiempo de reiterarle esa exigencia, le informó que "dada la situación del país, el peso boliviano ha dejado de tener vigencia", por cuanto esa empresa dijo pasa sus obligaciones en dólares a las empresas estatales que le prestan sus servicios.

Afirmó, asimismo, según el denunciante que esa empresa tenía autorización del Ministerio de Aeronáutica para cobrar en dólares el valor de los pasajes al exterior.

Sin embargo, a prensa no ha tenido aun conocimiento alguno sobre una determinación oficial al respecto.

Aplazada la fijación de nuevas patentes mineras

El gobierno ha aplazado, hasta enero de 1983, la fijación de la nueva escala de patentes mineras.

Las patentes que pagan los industriales mineros por la explotación de tierras fiscales están fijadas actualmente en cincuenta centavos por propiedad de aproximadamente una hectárea.

En abril del año pasado, el gobierno había dispuesto la elevación de esas patentes, pero, ante las protestas de los industriales mineros, la aplicación de la nueva escala quedó en suspenso.

Se iniciaron entonces negociaciones para fijar la nueva escala, pero, al término del plazo fijado el 31 de diciembre pasado- no se había logrado un acuerdo.

El Decreto Supremo 18790, emitido el pasado cinco de enero, dispone que las actuales patentes mineras se mantendrán vigentes hasta enero de 1983. Para esa fecha, se espera lograr un acuerdo sobre la nueva escala.

Autoridades del Ministerio de Minería y Metalurgia, dijeron que es propósito del gobierno dar una solución integral al problema del pago de las patentes mineras, para garantizar la propiedad y evitar el acaparamiento de las concesiones.

Autoridades de la Policía Boliviana

El Comandante General de la Policía Boliviana, Gral. Jorge Zamora Carvajal, posesionó ayer a nuevas autoridades de ese organismo. El acto se realizó en el "Salón Verde" del Distrito Policial Nº. 2 con la asistencia de oficiales e invitados especiales.

Cámara de Industrias:

Inversiones de última década no responden a expectativas

(ANF).- Las inversiones realizadas en los últimos diez años, que alcanzaron a los 735.299.652 dólares para la implementación de un total de 484 proyectos, no responden a las expectativas de desarrollo económico y social de la Nación, indicaron autoridades de la cámara Nacional de Industrias.

En un exámen de las actividades industriales durante la vigencia de la vieja ley de inversiones (22 de diciembre de 1971 a 14 de diciembre 1981), la Cámara Nacional de Industrias indica que, en los diez años, sólo se generaron 19.317 empleos, correspondiendo la sector industrial manufaturero las siguientes cifras:

Proyectos industriales aprobados en 10 años, 282, igual al 58% del total. Monto invertido en el sector industrial, 490.389.000 dólares, igual al 66% del total. Trabajadores nuevos empleados en la industria, 10.321, igual al 53%.

El análisis indica que, como promedio, sólo se aprobaron 48 proyectos por año, con una inversión de 73 millones de dólares y una ocupación de 1.900 trabajadores, "cifras que de ninguna manera, corresponden a las expectativas de desarrollo económico y social de la nación".

También destaca que, en 10 años, el sector que en mayor medida movilizó sus esfuerzos para impulsar la actividad productiva de la nación ha sido el industrial manufacturero.

Por último, el examen de la Cámara Nacional de Industrias, revela que, en los últimos tres años, el volúmen de proyectos presentados y aprobados han declinado en forma vertical, así como los montos de inversiones y empleos generados.

Continúa huelga de hamb de trabajadores de Grove

Aproximadamente 200 trabajadores de la empresa constructora estadounidense Groves ingresaron ayer al segundo día de huelga de hambre, en demanda de cumplimiento de disposiciones judiciales que obligan a esa empresa al pago de un "bono de conclusión de obra".

La huelga fue declarada ilegal por el Ministerio de Trabajo, arguyendo que el caso está todavía en trámite ante las autoridades judiciales.

Representantes de los trabajadores dijeron que el Ministerio de Trabajo no tiene competencia para pronunciarse sobre la huelga de hambre, en razón de que esa medida "constituye un acto legítimo de protesta, ante la negativa de la empresa a cumplir las disposiciones judiciales".

El pago de ese bono y una multa a la empresa Groves habían sidodispuestos por el Ministerio de Trabajo, posteriormente, ratificados por la Corte Nacional del Trabajo. Según los trabajadores, ese fallo judicial es inapelable y "no corresponde ninguna acción legal por parte de la empresa, sino el pago de lo dispuesto".

Pero la empresa interpuso ante la Corte Suprema de Justicia un recurso de nulidad a causa del amparo constitucional, que fue declarado procedente por la C Superior de La Paz.

"Ya no hay argume legales que justifiquen actitud de la empresa trabajadores sólo pedim cumplimiento de las posiciones, porque lo trario significa rebelía la ley", dijeron los guistas.

Añadieron que la h de hambre continuará lograr el pago del mencionado.

Parte de los huelgu se ha ubicado en el ed del Arzobispado de La Otros ayunan en el pamento que tiene la presa Groves en el ca La Paz- Cotapata.

Reunión de l políticenos universitari

En el Salón de Hono Universidad Mayor de Andrés (UMSA), de La P iniciará hoy una nacional de directores y de carrera de los Politécnicos versitarios, convocada Consejo Nacional de versidad Boliviana (CO se anunció oficialmente.

La reunión, según forme, considerará la evaluará y definirá la general, los planes, la y normas de los politécn

Ayer a mediodía, en la Nunciatura Apostólica, monseñor Genaro Prata, nuevo Arzobispo de Cochabamba, cumplió con el ordenado juramento de fidelidad, que fue recibido por el Nuncio, monseñor Alfio Rapisarda.

Concurrieron al acto obispos residentes en La Paz, representantes de la orden salesiana —a la que pertenece el nuevo Arzobispo— y miembros laicos de obras en que Mons. Prata ha cumplido funciones especiales.

Durante el juramento de fidelidad, el obispo al que se le toma, lee los puntos principales —consignados en un formulario general— a que se sujetará en su acción episcopal, tanto en lo que toca a sus responsabilidades con los fieles confiados a su guía como a sus vínculos con el Papa. Al final, el documento fue firmado por el obispo que jura y por el Nuncio, en representación del Papa.

La fotografía superior fue tomada apenas concluido el acto del juramento.

Gral. Waldo Bernal rechaza toda implicación en caso de La Gaiba

Dijo que la responsabilidad está en manos de quienes tienen juridicción en la región

El ex-Comandante General de la Fuerza Aérea, Gral. Waldo Bernal Pereira, rechazó toda imputación e implicación en el caso de la explotación de piedras semipreciosas de La Gaiba y afirmó que la responsabilidad corresponde a quienes tienen jurisdicción en aquella región. Tales afirmaciones las hizo ayer, después de la reunión de 40 minutos que sostuvo con el Comandante en Jefe de las Fuerzas Armadas, Gral. Celso Torrelio Villa.

En dicha reunión, estuvo presente el Comandante General de la Armada, Vicealmirante Oscar Panmo Rodríguez. El Presidente Torrelio atendió, en la tarde, su despacho del Comando en Jefe, en el Cuartel General de Miraflores. El Gral. Bernal dijo que, como miembro en servicio activo de las Fuerzas Armadas, está permanentemente en contacto con el alto mando militar y, en tal virtud, acudió al Comando en Jefe.

Afirmó que ratificaba la declaración que publicó en la prensa nacional y que, ante la insistencia sobre el caso de La Gaiba, había pedido a las autoridades y, ayer, al Presidente de la República, que instruyan una investigación exhaustiva, a fin de deslindar responsabilidades.

Sostuvo que no ha tenido ninguna participación en el problema de La Gaiba, aparte de un estudio que se presentó para encarar la explotación de aquella región. Dijo que fue, entonces, cuando se vio la necesidad de profundizar los estudios y conocer la realidad de la región. "La Fuerza Aérea -dijo- no ha participado absolutamente en nada y todo ha estado en manos de quienes tienen jurisdicción en la región".

Insistió en la necesidad de que se aclare el caso y se definan las responsabilidades, "para evitar que se hagan publicaciones maliciosas, casi permanentemente, Como se trata de encontrar, también permanentemente, cuestiones negativas, es mejor que de una vez por todas se deslinden responsabilidades".

Señaló que jamás vio "el fruto de las ventas de las piedras preciosas" y que, según conocía, "no se había pensado, siquiera, en comenzar una explotación de esas piedras. Quiero dejar establecido -añadió-, como persona, ex- Comandante de la Fuerza Aérea y exmiembro de la Junta de Comandantes, que no he tenido participación en ese caso y que ni siquera me he hecho presente en esa región. Reitero que todo ha estado bajo la responsabilidad de quienes tienen la jurisdicción de la zona".

Respecto al documento, ya publicado, entre la Junta de Comandantes y la empresa Rumuy Ltda., para la explotación de piedras de La Gaiba, explicó que el documento se refiere a una posibilidad que se daba para el trabajo en esa región. "Nosotros estamos conscientes -agregó- de que para que cualquier instrumento tuviera validez, debía protocolizarse y existir instrumentos legales, como decretos. Sin embargo, eso no pasó de ser un contacto inicial".

Añadió que se había tomado en cuenta el asesoramiento legal y que se confiaba, plenamente, en quienes manejaron la parte legal. Declaró desconocer alguna recaudación que se hubiese hecho por la explotación de las piedras. Se excusó, de referirse a declaraciones de terceras personas. Se refería a las hechas por el presidente del Comité pro-Santa Cruz, que planteó regalías por esa explotación.

Finalmente, expresó que el Presidente Torrelio, según esperaba, haría una aclaración sobre el alcance de su disposición de radicatoria contra quienes tenían cuentas pendientes con el Estado. Señaló que había hecho ese pedido al Gral. Torrelio y que le había preguntado contra quiénes estaba dirigida la disposición.

Ministro del Interior:

"Caso La Gaiba corresponde ahora a justicia ordinaria"

SANTA CRUZ, 19 (PRESENCIA)– "Corresponde a la Justicia Ordinaria dar ahora el último paso sobre el caso La Gaiba", afirmó el Ministro del Interior, Cnl. Rómulo Mercado.

El Ministro comunicó la decisión tomada por el Presidente de la República en sentido de que queden arraigados los sindicados en el caso de explotación ilícita de piedras semipreciosas en La Gaiba.

Así respondió a la pregunta que se le hizo sobre las medidas oficiales en el caso de La Gaiba. El Ministro Mercado añadió que son de conocimiento público "las disposiciones del Gobierno con relación a estos aspectos".

Añadió que el caso está en poder de la Justicia Ordinaria, y que "ellas abe los pasos que ha de tomar, puesto que el caso está debidamente aclarado, porque el Gobierno, en repetidas veces, ha dado las instrucciones correspondientes, para que pase a la Justicia Ordinaria. Ahora es ella la justicia a quien corresponde dar el último paso".

Polarización de los criterios sobre flotación y cambio fijo

(ANF).- La polémica sobre la solución a la crisis monetaria se polariza en estos días entre los sectores favorables a un sistema de flotación de la moneda y los que prefieren un cambio fijo. En efecto, las cámaras de Comercio y de Industria se han expresado en contra del sistema de flotación, mientras que representantes de entidades oficiales han anunciado una virtual decisión en favor de este sistema.

Mientras se produce la disidencia, el tipo de cambio se mantiene en forma dual, con el dólar oficial a 25 pesos bolivianos, y la cotización libre que ha rebasado y a los 44 pesos.

En un tercer frente, varias organizaciones sindicales han mostrado sus temores de que, cualquiera que sea el sistema monetario adoptado, la clase trabajadora será la que reciba el impacto más negativo.

En una cuarta posición, los organismos monetarios internacionales promueven también el sistema de flotación, tal como lo expresó ayer en La Paz el economista norteamericano D. William Driscoll, como portavoz oficioso del Fondo Monetario Internacional, aparentemente para preparar a la opinión pública en favor del sistema de flotación.

Por otro lado, se informó que el Ministro de Finanzas había hecho un recorrido por las guarniciones del país, a fin de poner en conocimiento de las futuras decisiones económico-monetarias del gobierno, a los jefes y oficiales de las FF.AA.

CONTRA LA FLOTACION

En contra del sistema de flotación, se alegan los argumentos de que el sistema determinaría u proceso incontrolable de desorden, imposible de manejar.

En favor de la flotación, se arguye, entre otros razonamientos que será la única forma de entrar en términos reales en cuanto al valor de la moneda, y terminar con una virtual subvención de la divisa.

En cualquier caso, existe un consenso en que, cualquiera que sea el procedimiento monetario, deberá procederse a un reajuste de los salarios.

Así, en el último documento de la Cámara Nacional de Industrias dado a publicidad en el día de hoy, se da por necesario aquel reajuste salarial.

Y por su lado, los diversos grupos laborales que se han expresado hasta ahora, propugnan asimismo la escala móvil de los salarios de acuerdo al costo de la vida.

Tal es el pedido que formula hoy el sindicato minero de Siglo XX, en vísperas de la reunión que ha de reiniciarse entre el Gobierno y sindicatos mineros para tratar precisamente de los reajustes salariales y de la reapertura de las emisoras mineras.

Autoridades y técnicos soviéticos concluyeron inspección a La Palca

CONTAMINACION.- Aproximadamente 10.000 campesinos resultaron afectados por la contaminación provocada por los gases tóxicos emanados por la volatilizadora de La Palca. Las fotografías muestran la comunidad de Santa Lucía, una de las afectadas, y a un grupo de campesinos mientras conversaban con el enviado especial de PRESENCIA.

POTOSI, 19 (PRESENCIA).- Enviado especial.- En horas de la tarde concluyó en La Palca, la reunión técnica entre representantes de la Corporación Minera de Bolivia, del gobierno de la Unión Soviética, y de la Empresa Machinoexport, con miras a lograr un acuerdo y solucionar el problema de la contaminación ambiental de la volatilizadora instalada en Potosí.

La reunión terminó a las 14.30 horas de hoy sin que se conozca un informe oficial. Los técnicos bolivianos encabezados por el Gerente de Plantas de Volatilización, Ing. Juan Mendoza, el Gerente de la planta de La Palca, Ing. Oscar Campuzano y el inspector para la Zona Sud de la COMIBOL, Ing. Rafael Revollo, abandonaron Potosí a las 15.00 horas y se dirigieron a La Paz vía terrestre.

El Viceministro del Ministerio de Metalurgia No Ferrosa de la URSS, Ivan Glushkov, se dirigió a Sucre para abordar mañana una nave del LAB que lo trasladará a la sede del gobierno.

La visita de la misión soviética y de la COMIBOL, se inició con una inspección técnica para verificar en el lugar las causas que ocasionaron la emanación de gases tóxicos que destruyeron gran parte de la flora de la región.

La COMIBOL elaboró un informe técnico que fue discutido con la parte soviética.

El Gerente de la COMIBOL antes de retornar a La Paz (el pasado lunes) afirmó que la reunión sirvió para sentar las bases de un arreglo que permitirá anular los gases tóxicos en la planta.

La reunión estuvo caracterizada por el completo hermetismo por parte de la delegación soviética que en ningún momento aceptó dialogar con los periodistas de Potosí y los enviados de otros medios de comunicación social de Oruro y La Paz.

REACCIONES

Luego de concluir la visita y a inspección de los técnicos el Prefecto de este Departamento Tcnl. Jaime Saravia, dijo que durante una entrevista con los soviéticos había expresado la posición del pueblo potosino.

Esta posición plantea la solución definitiva al problema de la contaminación y afirma que en ningún momento se permitirá el cierre de la volatilizadora. "La planta de volatilización, no debe convertirse en enemiga del pueblo de Potosí".

Mientras tanto, vanos fueron los intentos de los representantes de 12 comunidades campesinas para lograr una reunión con los técnicos de la COMIBOL y de Machinoexport y exponerles sus planteamientos luego de que sus campos fueron afectados por los gases tóxicos de la volatilizadora.

De acuerdo a una información conocida aquí, una reunión definitiva se realizará entre el miércoles y jueves en La Paz que debe concluir con la firma de un convenio entre partes.

REUNION EN LA PAZ

Autoridades y técnicos de la Corporación Minera de Bolivia y los miembros de la misión soviética sostendrán hoy, en La Paz, una "reunión decisiva" en la que se discutirá el acuerdo definitivo de solución a los problemas del proyecto de volatilización de La Palca.

El acuerdo a discutirse hoy se referirá, fundamentalmente, a las soluciones técnicas que se darán a los desperfectos que provocaron la emanación de gases tóxicos que contaminaron sembradíos y animales de varias comunidades cercanas a la planta.

Ministro de Educación:

Las labores universitarias omenzarán el 1º de marzo

Las labores académicas omenzarán en las universidades del país en marzo mismo, simultáneamente con año escolar. La inauguración año lectivo será el 3 de fe- ero, y la iniciación de clases el 1 de marzo. Tal fue la in- ormación proporcionada ayer el ministro de Educación y ultura, Tcnl. Juan Vera ueda, quien afirmó que 1982 rá el año que marque una eva política educativa, para ejercicio de las nuevas ttaciones".

Estas declaraciones las hizo er al abandonar el Palacio de obierno. Acudió allí para ersar con el Presidente de República e informarle sobre problemas de la educación eruana.

Luego de referirse a olicitación de las labores acaémicas y escolares, fijada para nero, anunció que se ha onocado a los rectores de uni- ersidades a una reunión de arácter administrativo.

Aunque no precisó fecha de ha reunión, dijo que en ella se ratarán aspectos financieros y el presupuesto. Agregó que, ese año, las universidades tienen problemas internos y un replanteamiento, al respecto, ha de reunirse con las autoridades universitarias para determinar las necesidades de las superiores de estudio con respecto al presupuesto General de la Nación.

Aclaró que, antes de atender cualquier problema universitario, hay que definir el mismo. "El gobierno —dijo— por la importancia que tiene las universidades, quiere normalizar la normalidad de las labores, principalmente el proceso educativo y buscar la equilibrización de los sistemas escolar y universitario".

Dijo que, por el momento, no tiene una idea del incremento que deberá tener el presupuesto de las universidades. Este problema será determinado por los rectores.

Informó que, este año, la población universitaria se incrementará en 18 mil estudiantes con lo que el total de universitarios alcanzará a 78 mil.

Mencionó el hecho de que, evidentemente, existe desnivel en el sistema educativo en general, ya que inervienen muchos sectores. "No es coincidencia de propósitos y hay aquí que exista disparidad en los esfuerzos. Se crean escuelas sin consultar al Ministerio de Educación y en algunas comunidades, hay escuelas, pero no alumnos, no justificándose, por tanto, la construcción de locales escolares en esos lugares", dijo el maestro.

Informó que, a partir de 1982, y para el futuro "se pretende tener política dinámica, sinronizada, coordinada y desconcentrada. La nueva política educativa se la está estudiando y, en algunos aspectos, aplicándose. Es necesario terminar con la desconexión de sistemas", añadió.

Informó, también, que se ha designado una comisión que estudiará el proyecto de la Ley de Universidades, el cual, oportunamente, será considerado por el gobierno. "Es conveniente —dijo— que este año se apruebe esta nueva ley".

Por último, dio a conocer que el Ministerio ha autorizado la iniciación de clases en el Colegio Franco-Boliviano, a partir del próximo mes, en virtud de la existencia de acuerdos bilaterales a nivel educativo, entre nuestro país y Francia. Por otra parte, no descartó la posibilidad de una intervención gubernamental en el Colegio Metodista, más conocido como Instituto Americano, en razón de los problemas internos que se han presentado y que "podrían conspirar contra la enseñanza".

Dijo que estaba a la espera de un informe al respecto.

SNC informa sobre estado actual de las carreteras

El Servicio Nacional de Caminos informó ayer sobre el estado en que se encuentran las principales rutas del país, para que los conductores de vehículos tomen precauciones.

La relación de los caminos transitables y los transitables con dificultades, es la siguiente:

Caminos Intransitables.- Patacamaya-Tambo Quemado (ríos en crecida) Tarija-Bermejo (derrumbe). Morochata-Independencia (plataforma en mal estado).

Caminos Transitables con dificultad.- La Paz-La Palca. La Paz-Chulumani (Tres Marias y Pichu). Villa Tunari-Eteramazama. Villa Tunari-Puerto San Francisco. Arani-Mizque. Cliza-Ansaldo. Villazón-Yunchara.

El resto de los caminos en el país: TRANSITABLES.

Se actualizará convenio aéreo boliviano-peruano

La primera reunión boliviano-peruana de consulta aeronáutica, inaugurada ayer, en Santa Cruz, actualizará los convenios de transporte aéreo firmado en 1960, entre ambos países.

La reunión fue inaugurada por el subsecretario de Aeronáutica Civil, Gral. Federico Casanovas Balderrama, quien manifestó que "el propósito boliviano es el de integrar más a los países bolivarianos que participan en esta reunión donde es muy necesario cuidar el potencial aéreo de Perú y Bolivia, tratando de mostrar y llegar a acuerdo con proyecciones más hacia el futuro y cimentar todos estos propósitos en beneficio de ambos países".

La agenda de esta primera reunión de consulta aeronáutica, que culminará hoy, comprende el análisis de temas relativos al Convenio sobre transportes aéreos regulares entre los gobiernos de Bolivia y Perú, suscritos en La Paz, el 14 de julio de 1960; análisis de las posibles modificaciones de los actuales cuadros de rutas aéreas; fijación de rutas hacia terceros países, en ambos sentidos; establecimiento de servicios aéreos hacia el sur del Perú y permisos de explotación de las empresas aéreas designadas.

Material para piscina olímpica

Ex-director de Aduana confirma que vidrios se entregaron a "Colorados"

El ex-Director General de Aduanas, Cnl. Rubén Darío Guzmán, confirmó que, "por orden superior", el material adquirido para la piscina olímpica fue entregado al Regimiento "Colorados". Entre tanto, el Ministerio Público, que había dictado un requerimiento contra el actual Director General de Aduanas, informó ayer que consultará a la Contraloría General de la República antes de adoptar una actitud. Sin embargo, el organismo fiscalizador anunció que proseguirá las investigaciones del caso.

La denuncia, registrada ayer, quedó confirmada con la declaración de la ex-autoridad aduanera. El material no fue retirado oportunamente y, por orden de la Presidencia de la República, el 12 de enero de 1981, fue entregado a la mencionada unidad militar. En la oportunidad, no se dio cumplimiento, a la ley que dispone que la mercadería rezagada y no recogida, pasará al Estado para su remate público.

CONFIRMACION

El Cnl. Rubén Darío Guzmán, ex-Director General de Aduanas leyó una declaración después de una entrevista que sostuvo antes del mediodía de ayer con el actual Director, Cnl. Arturo Doria Medina.

"Los perfiles de aluminio y vidrio laminado, amparado con Manifiesto de Carga Nº. 1446 y 1458, ingresaron a los recintos de AADANA el 1º de enero de 1978. Transcurridos aproximadamente tres años, tampoco el consignatario de los VIII Juegos Bolivarianos realizó los trámites pertinentes de desaduamiento. De acuerdo a previsiones de los Arts. 124, 289 y 311 de la Ley Orgánica de Administración Aduanera y Art. 26 del Arancel Aduanero y Ley de Importaciones, aprobada por Decreto Supremo Nº. 126 de 29 de octubre de 1973, la mercadería que no ha sido desaduanada dentro del plazo de 180 días posteriores a su ingreso a los depósitos fiscales, pasa legal y automáticamente a poder del Estado para su consiguiente disponibilidad y, en los casos que nos ocupan, transcurrieron tres años sin que los consignatarios interesados inicien ningún trámite ante la Aduana para la extracción legal de tales mercaderías", dijo.

La declaración agrega: "Por tal motivo, en fecha 12 de enero de 1981, los indicados materiales fueron entregados al Regimiento Escolta Presidencial "Colorados", por orden superior, y de acuerdo a toda la documentación que ha sido publicada hoy".

CONTRALORIA

El Secretario General de la Contraloría General de la República, Dr. José Antonio Durán, a nombre del Contralor, Gral. Antonio Obando, anunció:

"La Contraloría sigue la investigación que se realiza a través de la Dirección Nacional de Aduanas. La Contraloría, en su momento, tomará cartas en el asunto, sobre todo cuando se clarifique exactamente el lugar donde se encuentran los vidrios".

JEFES MILITARES

El Comando General del Ejército se excusó de dar informaciones "debido a que en aquella época -enero de 1981- eran otros jefes militares los que desempeñan funciones en ese alto mando castrense".

El Comandante del Regimiento "Colorados", Cnl. Oscar Vargas, señaló por su parte, que ignoraba si la unidad bajo su mando había recibido perfiles de aluminio y vidrios laminados, ya que ha sido destinado al Comando de la unidad hace algunos días.

El entonces Comandante, Cnl. Oscar Angulo, se encuentra actualmente dirigiendo la Escuela de Comando y Estado Mayor, con asiento en Cochabamba. Sin embargo, conforme al oficio 194/80, Sección IV, el material fue entregado al Cap. Carlos Roldán, del Regimiento "Colorados", actualmente destinado a la Escuela de Clases.

MINISTERIO PUBLICO

Por su parte, el Fiscal de Distrito en lo Penal, Dr. Teodoro Molina, admitió que el Ministerio Público requirió una información de la Dirección General de Aduanas y que decisiones posteriores que adopte dependerán de la consulta que realice a la Contraloría General, sobre el curso de las investigaciones.

Cámara Nacional de Agentes Despachadores de Aduana :

Flotación ocasionaría anarquía de precios en sector comercial

La Cámara Nacional de Agentes Despachadores de Aduana opina que el sistema de flotación del dólar ocasionaría una anarquía de precios en el comercio, sin posibilidad de efectuar o imponer ninguna clase de control.

Afirma que, realizar un despacho aduanero, en dólares obtenidos en el Banco Central no significará ningún problema en cuanto se refiere al cálculo de impuestos y derechos aduaneros, porque la base está dada en la cotización fija, pero el problema estaría en el cálculo de impuestos por las importaciones efectuadas con dólares obtenidos en el mercado flotante.

Señala que es necesario establecer qué bases de precio tendrá la mercadería para hacer los cálculos de impuestos pagaderos a la Aduana, y si el mercado flotante tuviera una cotización estable y fija para ser tomada en cuenta como base de precios de mercaderías para efectuar el cálculo de impuestos.

Manifiesta que es necesario que las autoridades tomen en cuenta las consecuencias de la implantación del sistema.

Efectúa consideraciones sobre las declaraciones contradictorias "que se conocieron en los últimos días sobre lo que se llama, sin mucha propiedad, la flotación del dólar".

Opina que, como los agentes despachadores de aduana son asesores del comercio y la industria, y se constituyen en los mejores contribuyentes al Estado por los tributos pagados por cuenta de sus comitentes, conocen profundamente el movimiento comercial del país y trabajan todos los días con las cotizaciones de las monedas.

Retén de emergencia realizó limpieza de Puente Mejillones

El retén de emergencia, de la Alcaldía Municipal realizó en las últimas horas, la limpieza de material de arrastre del Puente Mejillones, en la zona de Achumani, y de una cuneta en la Avenida de Los Leones.

El informe del responsable indica que dos topadoras limpian el cauce del río en la altura de Irpavi, en la calle Los Pinotentes, que acumuló material de arrastre a causa de las últimas lluvias.

Cerca del Colegio Franco-Boliviano, realiza la limpieza de sedimento acumulado por las lluvias y el retiro de material con una retroexcavadora y una cuadrilla de obreros.

Equipos para el programa de control de la tuberculosis

En la presente gestión, el Programa Nacional de Control de la Tuberculosis será dotado de drogas específicas, microscopios y vehículos para mejorar las campañas contra esa enfermedad, informó ayer el Dr. Luis Fernando Pinell, jefe del programa.

Además de las drogas de uso corriente, el programa recibirá este año un lote de medicamentos, denominados de segunda línea, para el tratamiento repetido de casos resistentes a la medicación primaria. Se trata de los productos Rifampicina y Etambutol, principalmente, según el informe.

El programa, será dotado de 38 microscopios para intensificar el análisis de tuberculosis en establecimientos sanitarios. Asimismo, se destinarán fondos especiales para el pago de viáticos a los jefes regionales del programa. En cada unidad sanitaria, existe personal de control de la tuberculosis.

Por último, se informó que el programa será equipado con 10 vehículos para supervisar la labor antituberculosa en áreas urbanas y rurales.

El equipamiento se logrará, según el informe, con la cooperación del Programa PL-480, título 3. No se dio a conocer el mónto de la ayuda.

Siete países apoyarán programa de desarrollo de Cruz Roja Boliviana

Mañana se inicia, en La Paz, reunión de presidentes de filiales

Las sociedades Cruz Roja de Suecia, Finlandia, Austria, Canadá, España, Suiza y Corea del Sur apoyarán el Plan Quinquenal de Desarrollo de la Cruz Roja Boliviana, en sus diferentes fases, se informó ayer oficialmente.

El plan quinquenal tiene campos específicos de acción en materia de protección, asistencia, salud y bienestar social.

La Cruz Roja Suiza apoyará los planes de la Cruz Roja Boliviana en materia de atención primaria de salud y la formación de auxiliares de enfermería. La Cruz Roja Sueca apoyará los programas sobre socorros y emergencias; Finlandia, los programas en favor de la juventud, y Austria y Canadá, los programas sobre sangre.

Un informe sobre el apoyo internacional a la Cruz Roja Boliviana será suministrado por el presidente de la entidad, Dr. Hugo Palazzi Moscoso, en el transcurso de la Primera Reunión de Presidentes de Filiales de Cruz Roja Boliviana, que se iniciará mañana en La Paz.

Palazzi asistió, en noviembre último, a la XXIV Conferencia Internacional de la Cruz Roja, efectuada en Manila, donde se definió el auspicio de sociedades de Cruz Roja en favor del Plan Quinquenal boliviano.

En la reunión, el delegado boliviano fue designado vicepresidente del Comité Asesor de Desarrollo de la Cruz Roja Internacional y coprestidente (juntamente con Colombia) del Comité Interamericano Regional de Cruz Roja. Es la primera vez, según el informe, que el país ocupa cargos a nivel internacional.

En la reunión de presidentes de filiales, se explicará el contenido del Plan Quinquenal de Desarrollo de Cruz Roja Boliviana. Se explicará, asimismo, el sistema de organización, la situación financiera de la entidad y se informará sobre la reunión de Manila. Hablarán, también los presidentes de las 11 filiales existentes en el país, y los presidentes de departamentos de la entidad. La reunión nacional concluirá el sábado.

Palazzi adelantó que el Plan Quinquenal consiste en capacitar a la sociedad para que se autosuficiente en protección asistencia, salud y bienestar social. Para el efecto, según informe, se trata de mejorar el programa de la Cruz Roja de Juventud e incrementar el voluntariado para mejorar el servicio a la comunidad.

Contraloría realiza auditaje en el Banco Minero de Bolivia

La Contraloría de la República realizará una investigación y auditoría en el Banco Minero de Bolivia sobre las concesiones auríferas del "Rosario", "Demasias Rosario" y "Demasias La Esperanza", ubicadas en Tipuani, provincia Larecaja del departamento de La Paz.

El Banco Minero, según una denuncia, adjudicó en contrato de arrendamiento en favor de la Empresa Aurífera Andina Ltda. las citadas concesiones "mediante un procedimiento anómalo y lleno de irregularidades".

El secretario general de la Contraloría, José Antonio Chain, informó que su despacho dispuso la investigación y auditaje en el banco desde ayer.

Manifestó que se hizo conocer al Notario de Minas que la protocolización no es procedente, ya que denuncias existentes sobre adjudicación.

La denuncia sobre el arrendamiento de las concesiones auríferas señala que "fue ilegalmente ejecutado por no llamarse a licitación pública, violando el artículo 25 del Código de Minería".

El documento de la Empresa Minera El Cid indica que la empresa Andina Ltda. no tiene personería jurídica y que hubo ofertas, con mejores condiciones económicas, que no fueron considerados por el banco.

Chain señaló que el informe de investigación que realiza la Contraloría sobre comercialización de minerales en ENAF será concluido este fin de semana.

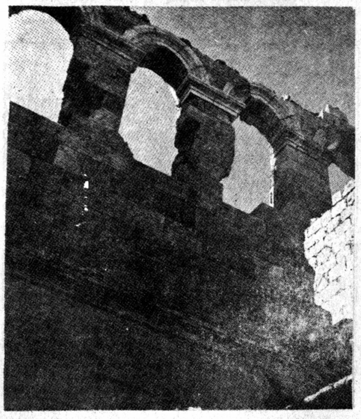

JERUSALEN.- - Bajo el título de "Manteniendo vivo el pasado", desde el 5 de enero hasta ayer se realizó en el Museo Nacional de Arte un ciclo cultural sobre la ciudad de Jerusalén, ciclo que incluyó una exposición de fotografías, varias conferencias, además de la proyección de películas sobre Israel. La serie finalizó ayer con una mesa redonda sobre la mencionada ciudad, reunión en la que participaron varias personalidades religiosas e intelectuales; entre ellas Mons. Jorge Manrique, Arzobispo de La Paz, Arturo Nacho, Teresa Gisbert de Mesa y Jorge Siles Salinas. El ciclo "Manteniendo vivo el pasado" fue auspiciado por el Instituto Boliviano de Cultura y la Embajada de Israel.

Investigadores tratan de rescatar restos de las carabelas de Colón

HOUSTON (TEXAS, EE.UU).- (EFE)- Expertos del Instituto de Arqueología Náutica de la Universidad de Texas están tratando de recuperar los restos de las últimas carabelas de Cristóbal Colón, hundidas en las aguas caribeñas de Jamaica.

El grupo de expertos intentará rescatar también, a invitación del gobierno de las Islas Turcos y Caicos, los restos de la carabela "La Pinta", que se encuentra igualmente en aguas del mar Caribe, al norte de Haití.

El Instituto de Arqueología Náutica fue invitado por el gobierno de Jamaica a explorar los sitios donde se cree están los restos de las carabelas "La Capitana" y "Santiago", que - aunque no contienen tesoros- son de incalculable valor histórico.

Desde el verano pasado, un grupo de expertos del Instituto y estudiantes de la Universidad de Agricultura de Texas (Texas A.M). están explorando las aguas de la Bahía de St. Ann, donde estuvo en su tiempo "Nueva Sevilla", el sitio fundado por el hijo del almirante, Diego.

El grupo, dirigido por el doctor Don Hamilton, estuvo buscando también los restos del navío español "Genovesa", que se hundió en aguas de Jamaica el año 1730, cuando supuestamente regresaba a España con oro y plata cuyo valor se estima en veinte millones de dólares.

Los restos encontrados por los investigadores norteamericanos no indican que pertenezcan a la "Genovesa". Las monedas y otros objetos encontrados pueden ser de otros navíos españoles hundidos en esas aguas alrededor de 1691.

Todos los objetos encontrados serán entregados al gobierno de Jamaica, celoso de proteger sus tesoros marinos de los aventureros.

Sobre las carabelas "La Capitana" y "Santiago", Hamilton declaró al suplemento dominical del "Houston Chronicle" que éstas deben mantenerse bien preservadas por estar debajo de la arena y el lodo de una bahía.

Señaló que sería interesante poder estudiar los restos de estas dos carabelas ya que, durante un año y cinco días, Colón y su tripulación estuvieron viviendo en ellas debido a que se encontraban encalladas y con los cascos dañados.

Con los restos de las dos carabelas, el gobierno de Jamaica planea montar un museo que esté listo para 1992, cuando se celebren los 500 años del descubrimiento de América.

Sobre la invitación del gobierno de las Islas Turcos y Caicos, el Instituto de Arqueología Náutica está esperando que se aclare la polémica desatada por el rescate de los restos de "La Pinta".

El gobierno de esas islas revocó el permiso que había concedido a Olin Frick y John Gasquet para seguir explorando el sitio donde está hundida "La Pinta", después que éstos hubieran gastado una considerable cantidad de dinero.

Frick y Gasquet quieren hacer valer sus derechos y han anunciado que demandarán al Instituto de Arqueología Náutica si realiza ese rescate.

Murió pintor y arquitecto mexicano

MEXICO, D.F., 19 (AP)-- El pintor y arquitecto mexicano Juan O'Gorman murió a los 76 años de edad, según se dijo aquí.

Voceros de la funeraria dijeron que la causa de la muerte fue un ataque al corazón.

El artista murió ayer en el barrio de San Angel del distrito federal.

O' Gorman fue el diseñador de la Biblioteca de la Universidad Nacional Autónoma concluida en 1950, así como del mosaico que decora su torre.

Fue también el arquitecto del estudio construído por el muralista Diego Rivera, en 1928.

Una ceremonia especial en tributo a su memoria fue anunciada para hoy en el Palacio de Bellas Artes.

MURIO CANTANTE BRASILEÑA

SAO PAULO, 19 (AP)-- Elis Regina, una de las más famosas cantantes populares de Brasil, falleció hoy a los 37 años de edad tras sufrir un ataque cardíaco.

En el Hospital de Clínicas de esta ciudad se informó que cuando la cantante fue llevada allí estaba "técnicamente muerta".

Su nombre completo era Elis Regina Carvalho da Costa. Había grabado innumerables éxitos del género "bossa nova", compuestos por Antonio Carlos Jobim, Vinicius de Moraes, Chico Buarque y otras celebridades de la música popular de Brasil.

Su repertorio se había extendido últimamente para incluir baladas brasileñas y extranjeras tradicionales, así como temas de compositores de jazz contemporáneo.

Elis Regina cantaba sobre todo en portugués, pero había hecho registros en inglés y recientemente comenzó a grabar en castellano, lo que había ampliado su popularidad en América Latina.

En la pasada década, Elis Regina se convirtió en una de las cantantes más conocidas en los países del Cono Sur, en coincidencia con el auge de la música brasileña en la región generado por Vinicius de Moraes, Toquinho y otros intérpretes.

Sobre la literatura nonata

Por JUAN CARLOS ONETTI (Servicio Especial de la Agencia EFE)

Ya escribí con insistencia sobre el tema de hoy. En realidad no se trata de una reflexión, sino de una invitación para que otros reflexionen con provecho, si es posible.

Hace unos meses leí en un periódico una carta firmada por tres candorosos ángeles. Protestaban porque, según ellos, todos los otoños las editoriales publicaban obras de los mismos autores. Y por qué no los libros de escritores jóvenes, desconocidos inéditos o semi.

No hay razón para reiterar que los propietarios de una empresa editorial han puesto o arriesgado su dinero con la esperanza de que les rinda un interés superior al de los bonos estatales o bancarios. Hay excepciones, como en todo. Se de editores que debieron afrontar la quiebra por el curioso capricho de publicar libros excelentes; y de otros que superaron mil veces el interés de los bonos publicando bodrios de amiguetes o de extranjeros expertos en la fabricación de best sellers, con los ojos puestos en Hollywood. Hay en todas partes, escritores llamados profesionales. Así como exigimos a las pobres gallinas que pongan un huevo por día, ellos se obligan a poner un libro por año.

Las quejas de los tres primeros, que supongo adolescentes, acaban de ser reforzadas por un ganador de un premio importante en un concurso de novelas. Sus palabras, tan extrañas en boca o pluma de un ganador, aportan frescura y actualidad a estas líneas.

"Yo creo que el panorama literario atraviesa un momento de crisis, de vacío, en el que están haciendo el caldo gordo algunos literatos. Tras la eclosión que supuso en la década de los años setenta la literatura de los países latinoamericanos, ha habido un vacío que se ha tratado de rellenar con tiradas editoriales que no creo que aporten nada en absoluto a la literatura en lengua castellana. Hay un cierto oportunismo en el que están medrando algunas figuras bastante mediocres, respaldadas por operaciones editoriales sin más objetivo que el mercantil".

"Los premios literarios generalmente son utilizados como catapulta de operaciones editoriales encaminadas más a la venta que a aportar algo en el panorama literario".

Gracias a mis escasas incursiones en la grosería, ajena y mínimamente propia, puedo conjeturar las palabras que habría reiterado en círculos de amigos y parientes, el feliz premiado en caso de que el jurado hubiera puesto de lado su obra. Aún no publicada; de modo que no opino sobre ella.

Hay también por aquí algunas buenas noticias. El ministerio de cultura (todavía no ha llegado el momento de que se impongan las mayúsculas) ha repartido becas entre poetas, narradores y ensayistas. El monto de estas becas no se ha hecho público, por lo menos para mí. Y esto es muy importante. Porque no es lo mismo que las tales becas ayuden a sobrevivir a un poeta mientras escribe el borrador de un soneto, consulta el diccionario de rimas, pule sus catorce líneas, reconoce y mata los malditos ripios; no es lo mismo, digo, si se trata de un ensayista que se ha propuesto redactar, por ejemplo, y no me ruboriza echar mano a un chiste apolillado y famoso, un par de volúmenes titulados teutónicamente, "Breve introducción a la psicología del elefante".

Y veo con alegría que una o dos editoriales han resuelto publicar libros de autores jóvenes, nuevos, anónimos o casi. Además, los estudiantes de distintas universidades de provincia, aquellos escasos que aman la literatura -en muchos casos, me lo escriben, a pesar de sus profesores- mantienen vivos sus sueños y lo que creen destinos, editando "revistas" o cuadernillos impresos por ellos mismos en ciclostol o mimeógrafo.

Imagino y deseo que en todos los países donde haya gente que lea estas páginas, existan también jóvenes pertinaces e inconmovibles ante las negativas de las editoriales. Que recuerden, guardando distancias, que Gide, lector de la editorial más importante de Francia, rechazó por aburrimiento "En busca del tiempo perdido" de Marcel Proust, el novelista más inteligente que ha producido el siglo. Por lo menos hasta hoy.

Me veo a mí mismo caminando las calles de Montevideo con el manuscrito de una "obra maestra" bajo el brazo. Yo tenía veinte años y en aquella prehistoria Montevideo no tenía editoriales. Mi primer libro fue impreso en el mismo papel con que se envolvían comestibles en las tiendas. Gracias a unos amigos que eran dueños de una Minerva antediluviana. No se vendió ni un sólo ejemplar.

Y ahora, el recuerdo de una historia de cotidiano horror ocurrida hace un tiempo de Norteamérica. No guardo recortes, olvidé los nombres de los personajes. Son dos, madre e hijo. Los llamaré Smith.

John Smith había escrito una novela, con sacrificios, desvelos y una fe siempre fresca. Noche tras noche, domingo tras domingo. Cuando llegó a la palabra fin, tres letras que a veces llegan demasiado pronto y otras parecen remotas inalcanzables, juzgó su obra y la decretó buena. Entonces comenzó la caza del editor, la peregrinación incesante, las largas esperas, las devoluciones del manuscrito acompañadas de las resabidas, hipócritas palabras: "nuestros planes editoriales se encuentran cubiertos para los dos próximos años. Lamentamos mucho..."

Pienso que los editores de todo el mundo debieran mandar imprimir tarjetas portadoras de mentira y falso consuelo administradas por una máquina incapaz de rubor. Pero tal vez esta incapacidad no sea virtud exclusiva de ordenadores, computadoras o como quieran llamarlas mañana.

No sabemos cuanto tiempo robó John a esa parte de la vida que la muy inmensa mayoría dedica a ganarse el pan con el sudor de su frente. Hay niños en este inmundo mundo que sólo le dedican dos segundos de su vida para morirse de hambre.

No fue el caso de Smith. En una entrevista su madre dijo: "Se pasaba la vida escribiendo". Bella frase para una lápida. Porque harto de rechazos,-de postergaciones que tenían el infinito como límite, John Smith se pegó un tiro. Tenía veintiseis años. Su libro era malo para los lectores de editoriales; pero para su madre, Mary Smith, era la mejor novela que se ha escrito nunca. Entonces recogió la antorcha.

Ahora era ella la que visitaba, cuando se lo permitían, editoriales, agentes literarios; era ella la que tragaba negativas, groserías, falsedades. Pero había jurado triunfar, conseguir que la mejor novela de todos los tiempos fuera publicada y expuesta a la admiración de la humanidad. No esquivó sacrificios ni humillaciones: aún puedo recordar una fotografía suya exhibida en una gran revista norteamericana en la que aparece levando pisos de oficinas. Y, según mi memoria, pasaron diez años hasta que una editorial, creo que de Oklahoma City, aceptó la obra.

Y aquí termina lo que pudo ser un bello cuento de hadas. El libro resultó un fracaso; ni ventas ni críticas. Tal vez fuera una buena novela. Tengamos presente que un fabricante como Mr. Robbins gana millones con cada libro mientras un genio como Faulkner es hoy y acaso para siempre casi un desconocido en su propio país.

Comprender es perdonar. Yo puedo decirlo, sin amargura, porque se publicaron dos novelas más en U.S.A. con el mismo lamentable fin que la de mi amigo y colega John Smith. Q.E.P.D.

Vargas Llosa en Costa Rica

SAN JOSE, COSTA RICA, 19 (AP).- - El escritor peruano Mario Vargas Llosa llegará mañana a esta capital donde permanecerá dos días para cumplir varias actividades.

Su visita es auspiciada por la Editorial Seix Barral, de España, que recién publicó el último libro del laureado escritor "La guerra del fin del mundo".

JORGE LUIS BORGES nuevamente será distinguido por una universidad norteamericana ; esta vez la ceremonia se realizará en Nueva Orleans, donde además dictará dos conferencias.

ACTIVIDAD CULTURAL EN LA PAZ

CASA MUNICIPAL DE CULTURA.- Jueves 21, horas 18.00, conferencia del sociólogo boliviano Abraham Valdez sobre el tema "Franz Tamayo y la rehabilitación del indio " (Sala "Nicolás Fernández Naranjo").

SALON MUNICIPAL.- Exposición de óleos y serigrafías pertenecientes a artistas premiados en el Salón "Pedro Domingo Murillo' 1981. (Calle Colón).

CASA MUNICIPAL DE CULTURA.- Ciclo cinematográfico con películas alemanas sobre la ópera. La serie, que comienza hoy, se prolongará hasta el miércoles 27 del mes en curso. Serán proyectados los siguientes films: Los cuentos de Hoffman, Las alegres comadres de Windsor. El barbero de Bagdad, Oberón, Martha y Orfeo en el infierno. El ciclo está auspiciado por la Embajada de la República Federal de Alemania y la Oficialía Mayor de Cultura de la Alcaldía de La Paz.

MUSEO NACIONAL DE ARTE.- Ciclo cinematográfico con películas artísticas. El programa es el siguiente: Viernes 22, horas 18.00 "La capilla de Ronchamp", "Catedrales góticas" y "Catedral de Chartres" Viernes 29, horas 18.00 "Delacroix", "Renoir", y "Boudin". Viernes 5 de febrero, horas 18.00 "Grabados rupestres en el Valle de la Maravillas" "Los tesoros de las iglesias de Francia" y "El Palacio del Louvre" (Local: Calle Comercio esq. Socabaya).

HOTEL GLORIA.- Exposición de pinturas del artista boliviano Raúl Mendoza.

CASA MUNICIPAL DE CULTURA.- Exposición de pinturas de Jorge Arias Saavedra. La muestra estará abierta al público hasta el lunes 26 del mes en curso.

NUEVA HASTINAPURA.- Ciclo de Conferencias de acuerdo al siguiente programa: miércoles 20 a horas 19.00 "Psicología de la personalidad", por Esther Damiani; jueves 21, horas 19.00 "Chullpares en el altiplano peruano", por Félix Tapia Piñeda; miércoles 27, horas 19.00 "La Isla de Pascua" por José Luis Lavadenz; jueves 28 horas 19.00 "El museo y el patrimonio cultural", por Gonzalo Iñiguez Vaca - Guzmán viernes 29, horas 19.00 recital de poesía a cargo de Lelia Valle Camacho (Local: Calle Juan José Pérez Nº 354).

GALERIA AMERICA.- Muestra de pintura boliviana, organizada en homenaje al 50º. aniversario de la fundación del Círculo de la Unión (Local: Av. 20 de Octubre Nº 2086)

MUSEO NACIONAL DE ARTE.- Manteniendo vivo el pasado", exposición de fotografías sobre la ciudad de Jerusalén. La muestra está auspiciada por el Instituto Boliviano de Cultura y la Embajada de Israel.

CINEMATECA BOLIVIANA.- Ciclo cinematográfico sobre el tema "El rock en el cine" (Local): Calle Pichincha esq. Indaburo)

CASA MUNICIPAL DE CULTURA.- Exposición permanente de pintura boliviana contemporánea.

MUSEO NACIONAL DE ARTE.- Exposición permanente de pintura colonial boliviana.

MUSEOS.- Casa de Murillo, calle Jaen Nº 790, tel 375273; Museo Nacional de Arte, calle Comercio esq. Socabaya; Museo Nacional de Etnografía y Folclore, calle Ingavi Nº 916; Museo de la Policía calle Junín, Museo Histórico "Litoral Boliviano", esq. Sucre; Museo de Historia Natural, Campus Universitario Cota Cota Calle 26.

PEÑAS FOLCLORICAS.- Naira, calle Sagárnaga Nº 161, tel. 325736; Casa del Corregidor, calle Murillo Nº 1040. Tel. 363633; Los Escudos, Av. Mariscal Santa Cruz, El Internacional calle Ayacucho Nº 206 tel. 342942

Jorge Luis Borges distinguido por universidad norteamericana

NUEVA ORLEANS, 19 (AP) - El escritor argentino Jorge Luis Borges llegó hoy aquí para recibir un doctorado honorario, ser condecorado y dictar dos conferencias, invitado por las universidades Tulane y Nueva Orleans.

Borges, acompañado por su secretaria María Kodama, llegó esta mañana de Buenos Aires y fue recibido en el aeropuerto por representantes de las dos casas de estudios y del consulado argentino.

El literato, que permanecerá aquí hasta el 28 de este mes, descansará mañana y luego ofrecerá una conferencia de prensa en el Hotel Fairmont, se informó hoy.

Posteriormente, ese mismo día, será agasajado por el alcalde de Nueva Orleans, que le impondrá la "Orden Internacional al Mérito", medalla de oro y diamantes que es la condecoración más importante que otorga esta ciudad.

El programa de actividades de Borges abarcará el jueves una recepción ofrecida por León Richelle, canciller (rector) de la Universidad de Nueva Orleans, y una disertación sobre "Borges sobre la idea y el significado de la estética".

Borges recibirá el doctorado honorario de la Universidad Tulane el 27 de este mes, oportunidad en que disertará sobre "Sueño y realidad: el uso de la fantasía en mis obras".

El consul argentino en esta ciudad, Adolfo Saracho, informó que, entre otras actividades, se ha previsto para el domingo 24 una función especial del espectáculo de vodevil "One more time" en honor a Borges y una recepción organizada por el doctor Salvador Caputo, a la que asistirán profesores e intelectuales argentinos residentes en Nueva Orleans.

ARTISTAS BOLIVARIANOS EXPONEN EN PARIS

PARIS, 19 (AP) - Ventiséis artistas de los países bolivarianos, residentes en París presentaron dibujos y acuarelas de un elevado valor artístico en la exposición que bajo el título "El dibujo en los países bolivarianos" muestra en los salones de la embajada de Venezuela en Francia que fue inaugurada por el embajador venezolano, general de división Fernando Paredes Bello.

CORRESPONDE TESTIMONIO Nº 5.-

INSTRUMENTO NUMERO CINCO.- CONSTITUCION DE SOCIEDAD DE RESPONSABILIDAD LIMITADA, DENOMINADA AGROINDUSTRIA "CACHUELA RIVERON"- CUELLAR LTDA. CON DOMICILIO EN LA CIUDAD DE GUAYAMERIN, FORMADA POR EL SEÑOR JOSE ANTONIO CUELLAR CARREÑO Y LA SEÑORA MAGALY DE CUELLAR CAPITAL $US. 500.000.

En esta ciudad de Riveralta, capital de la provincia Vaca Diez, del Departamento del Beni, a horas 15 del día de hoy 13 de enero de 1982 años, ante mí, Antonio Carvalho Urey, notario público de este distrito judicial, con residencia en esta y ante los testigos que al final serán nombrados, comparecieron el señor José Antonio Cuellar Carreño y la señora Magaly Añes de Cuellar ambos mayores de edad domiciliados en Guayaramerin y transitoriamente en esta, personas ideonas y hábiles por derecho, a quienes de conocerlos doy fé y dijeron; que para mayor seguridad, debido autenticidad e inserción en el registro de escrituras a mi cargo, me pasan una minuta de constitución de sociedad, a compañada del comprobante del pago del impuesto fiscal y poder, documentos que copiados literalmente, son el tenor siguiente MINUTA - Señor ,notario de fé pública don Antonio Carvalho Urey en los registros de escritura pública que corre a su cargo, sírvase insertar una constitución de sociedad de responsabilidad limitada, sujeta a las claúsulas siguientes.- PRIMERA.- DE LAS SOCIAS- Dirá usted que el señor José Antonio Cuellar Carreño, así como la señora Magaly Añes de Cuellar mayor edad, bolivianos, avecindados en Guayaramerin, departamento del Beni, industrial el primero y copropietaria la segunda, hábiles por derecho no impedidos para el presente acto, han determinado crear como que al presente ambos una sociedad de responsabilidad limitada de acuerdo a los presceptos de normas legales que rigen la materia. SEGUNDA.- Denominación de la organización, planificación y control de los planos, programas yproyectos que tienden al pleno cumplimiento del objetivo social, así como todos sus actos y contratos. El socio gerente además de la representación tendrá y ejercitará las facultades de ofertar contribuir ejecutar todo género de obligaciones, prestaciones y servicios en general en la presentación de propuestas para la ejecución de trabajos y servicios requeridos por terceros mediante licitación o presentación de diversas propuestas, podrá comprar, vender y alquilar, dar en arriendo, contratar préstamos y operaciones crediticias particulares bancarias financieras, constituir garantías personales, prendarias, hipotecarias, convenir cantidades, valores, precios, lazos, interés, y otras condiciones de cada operación, abrir cuentas corrientes, efectuar préstamos, efectuar depósitos, girar sobre ellos, girar aceptar y endosar cheques, letras de cambio, pagarés y además efectos de comercio contratar acreditivos y avales bancarios, obtener avance de cuentas corrientes, descuentos y otros, suscribir documentos privados, cuentas , matrices notariales, contratar y designar árbitros empleados, obreros, fijar sueldos, renumeraciones, honorarios, jornales, pagar y cobrar y recibir sumas de dinero y además efectos especiales, otorgar recibos, planillas, comprobantes, de pago suscribir y dirigir correspondencia, demandar judicial y extra judicialmente, seguir lo enjuiciado, contestar y convenir, contestar y oponer excepciones, incidentes, artículos tercerías de todo dominio y naturaleza pedir embargo, desembargo, secuentros, desecuentros y además medidas precautelarias y de garantías así como diligencias preliminares de la demanda, ofrecer pruebas, tachar las contrarias, jurar, dirigir a juramento, asistir a las audiencias y subastar, concursar interponer demandas constituciones y directos de nulidad, acusar, excusar, recusar, compulsar, interponer toda clase de recursos, ordinarios y extraordinarios, transar, desistir y admitir desistimientos conferir mandatos y órdenes notariales que no signifiquen la total administración de la sociedad precisando la delegación, reasumiendo cuando. SI ALGO NO EJERCIERA SU DERECHO AL AUMENTO DENTRO DE LOS VEINTE DIAS aviso de la comunicación se tendrá por renunciado su derecho y el aumento de capital será suscrito por los socios o personas extrañas de la sociedad en este último caso previa autorización expresa de la asamblea. DECIMA SEGUNDA.- Transferencias y cuotas, los socios no podrán transferir sus cuotas de capital a personas ajenas a la sociedad, salvo autorización de votos de los socios que correspondan a los dos tercios del capital social, en todo caso regirá la presencia que tienen los demás socios en la gestión conforme a las normas y clases que señala la ley en igualdad de condiciones, en caso de que todos los demás socios tengan interés en adquirir las cuotas ofertadas, estas serán vendidas o prorrata. DECIMA TERCERA- Caso de fallecimiento, inabilitación o interdicción . El Fallecimiento, inhabilitación o interdicción de cualquier de los socios no impedirá la continuación del giro comercial, industrial y de servicio de la sociedad, el mismo que continuará y proseguirá con los herederos de los socios fallecidos, los que necesariamente deben designar su representante, mientras se resuelve lo más conveniente a sus intereses, podrán los herederos solicitar, la liquidación y disolución de la sociedad, fuera de las previsiones contenidas en este contrato. DECIMO CUARTA, Disolución liquidación. La Sociedad se disolverá y liquidará por terminación del contrato incumplimiento de su plazo por la causas señaladas en la claúsula sexta y las establecidas por la ley. Para la liquidación serán designados por la asamblea de socios y de no existir acuerdo se recurrirá la arbitraje mediante elnombramiento de un liquidador por el presidente de la Cámara de Industria y Comercio de la localidad. DECIMA QUINTA.- Arbitraje. Las divergencias e interpretación y aplicación de las claúsulas de este contrato social, de las desiciones de la asamblea de los socios, de los negocios de la sociedad de la disolución se resolverán por arbitraje conforme a las normas establecidas en el código mercantil. DECIMA SEXTA los gerentes, la señora Añez de Cuellar en favor de su esposo señor José Antonio Cuellar C., en este puerto de Guayaramerin tercera sección de la provincia Vaca Diez, departamento del Beni a horas nueve del día de hoy 10 de enero de 1982 ante mí ciudadano Renan L. Roca C. Notario Público de Tercera Clase, de este distrito judicial y testigos que serán y suscriben, fue presente al señora Magaly Añes Cuellar mayor de edad boliviana, propietaria, habil en derecho de conocerla doy fé y digo que confiere a su condición de socia activa de la Sociedad Maderera, Agro Industrial "Tachuela Riveron Cuellar Ltda", confieren poder especial amplio y bastante cual en derecho se requiere en favor de su esposa señor José Antonio Cuéllar C., Tambien socio de la misma para que intervenga en todo cuanto concierne en la sociedad. Inscripción en la renta y Alcaldía Municipal, Cámara de Comercio e Industria, y ante cualquier de otra que sea necesaria más poderes para abrir cuentas en los bancos, depósitos, endosar, retirar fondos, girar y cobrar cheques, descontar letras de cambio y en suma hacer y practicar cuanto corresponda para cumplir este mandato que no podrá objetar la personería del mandatario por no decidirse claúsula expresa, así lo digo otorgo y firmo ante testigos Carlos Domingues y Gustavo Carrasco mayores de edad bolivianos de este vecindario y capaces para este acto, FDO, Magaly Añes de Cuellar, testigos- Carlos Domingues y Gustavo Carrasco- FDO. Román L. Roca C. Notario Público Sello. Concuerda con el original que queda en este archivo.- Doy fé- Guayaramerin 10 de Enero de 1982- FDO. Román L. Roca C. Notario Público- Sello Notaría Pública Guayaramerin Beni Bolivia.

CONCLUSION.- Es copia fiel y así consta de la minuta original, la que se encuentra insertada y se acompaña al regsitro de minutas que lleva esta oficina a mi cargo para comprobante de las escrituras. En su testimonio así lo dice otorgan y firman con los testigos mayores de edad divorciados oficinistas y de este vecindario, señores Modesto Hoyos Ayala y Hernando Bandeira Yañes de quienes y los otorgantes se dió lectura y de estricta conformidad firma ante mí doy fé FDO. Magaly Añes de Cuellar- FDO. José Antonio Cuellar Carreño- FDO. Modesto Hoyos A. Hernan Bandeira.- FDO. A. Carvalho Urey Notario Público doy fé.

CONCUERDA El presente testimonio con la matriz original, la que se encuentra insertada y se acompaña al registro de minutas que lleva esta oficina a mi cargo a la que en su caso lo remito, franqueándose en el sellado correspondiente y timbre de ley respectivo doy fé.

Riberalta 13 de Enero de 1982 Antonio Carvalho Urey Notario de Fé Pública.

Sello Notaría de Fé Pública Riberalta
Beni Bolivia.

THE MONTESSORI BILINGUAL SCHOOL OF LA PAZ, afiliado a la American Montessori Society of U.S.A. Aprobado por RM. Nº. 743

INSCRIPCIONES

Se comunica a los señores padres de familia que las inscripciones para el año lectivo 1982, empezaron el día lunes 18 del presente mes.

A partir del presente año el Colegio ofrecerá los siguientes ciclos:

PRE-BASICO: Niños de 3 a 6 años.
BASICO: 1er curso.

Las inscripciones se atienden en el local del Colegio, calle Ignacio Cordero Nº. 8421 entrando por la calle 21 Calacoto (Iglesia San Miguel), de lunes a viernes en los horarios de 9.00 a 12.00 y 15.00 a 17.00.

Teléfono: 793792 Casilla 2078

OFICINA SUP. 176 M²

Vende hermosa oficina en Ed. Murillo primer piso precio 80.000 $US. Acepto al cambio oficial $b. 2.000.000. Documentos al día. Tel 79.4138.

Buscamos a los familiares del joven de 26 años MARIO CONDORI IRUSTA, fallecido en un accidente de tránsito.

Referencias calle Yungas esquina Saavedra Nº. 5551, Oficinas de Tránsito.

"S. E. M. A. P. A."

LICITACION Nº 2/82

Convocatoria para el suministro de sulfato de aluminio destinado al tratamiento de agua potable para la ciudad de Cochabamba.

El servicio de agua potable, alcantarillado y desagues pluviales "SEMAPA" mediante la publicación, invita a todas las firmas nacionales y extranjeras proveedoras a presentar propuestas por 120 toneladas de sulfato de aluminio, reservándose SEMAPA el derecho de elegir la mejor opción.

Las condiciones generales y especificaciones técnicas podrán ser adquiridas a partir de la fecha en las oficinas de SEMAPA en Cochabamba, efectuando el depósito de $b. 500.00 (QUINIENTOS 00/100 PESOS BOLIVIANOS)

Las propuestas selladas y lacradas, serán recibidas en SEMAPA hasta horas 18.00 del día 16 de febreo del año en curso, en las oficinas de SEMAPA, plaza Colón Nº. 0448, acera este.

Las propuestas serán abiertas el día miércoles 17 de febrero 1982a horas 18.00 p.m., en la mismas oficinas de SEMAPA.

Departamento de Relaciones Públicas

Cochabamba, enero 18 de 1982

Cochabamba, 12 de enero de 1982

Al señor
Gral. Div. Dn. Celso Torrelio Villa
Presidente de la República

La Paz.
Palacio de Gobierno
Excmo, Señor Presidente.

Por mandato de la asamblea general de la Asociación Nal. de Jubilados Administrativos Beneméritos de la Patria -- Filial Cochabamba, nos dirigimos a Ud. con motivo de la situación económica aflictiva que estamos confrontando los ex- defensores del petróleo nacional, declarados Beneméritos de la Patria que durante tres años combatieron valientemente en el territorio del sudeste, cuyos yacimientos petrolíferos ambicionaba apoderarse el invasor paraguayo.

Después de varios años de paciencia, al fin se creyó llegado el momento de la recompensa, cuando se dictó la Ley de 16 de mayo de 1980, mediante la que se creó el "Fondo Ncl. de Pensiones Vitalicias -- Guerra del Chaco", fijando los recursos que irán a formar e incrementar dicho fondo.

Hasta la fecha, y pese a los constantes petitorios de las organizaciones beneméritas del país, no se ha logrado vencer el obstinado silencio de las autoridades del gobierno sobre el monto acumulado y el destino que se está dando a tales recursos. Mientras tanto, los Beneméritos de la Patria y sus familias en toda la República, están confrontando situaciones de penuria cada día más agudas debido a la carestía de la vida, y la renta vitalicia actual de $b. 1.800 -- no llega a cubrir ni cinco días de gastos de la canasta familiar.

Con tal justificativo, nos dirigimos a su Excma. Presidencia impetrando justicia y protección para quienes exponiendo nuestras vidas supimos defender el petróleo nacional. Concretamente pedimos que su presidencia disponga el cumplimiento de la Ley de 16 de mayo de 1980, y que por el Ministerio de Finanzas y organismos pertinentes se reconozca un incremento a la actual misera renta vitalicia , por lo menos a $b. 3.000.- desde la promulgación de dicha ley por tratarse de un problema social para aliviar en cierto modo la actual situación económica desesperante por la que atravesamos los ex- Defensores del Petróleo y la Heredad Nacional.

Saludamos a Ud. con las expresiones de nuestra consideración distinguida.

Dr. Aquilino Valverde T.
PRESIDENTE
C.I. 760478 CBBA

Dr. J. Moises Monroy R
SECRET. GENERAL
C.I. 701066 CBBA

Prof. Luis Guzmán E.
Secret de Hacienda
C.I. 706821 CBBA

LA CAMARA NACIONAL DE AGENTES DESPACHADORES DE ADUANA CON RELACION A LA FLOTACION DEL DOLAR

En los últimos días se ha venido insistiendo en declaraciones de las autoridades que tienen en sus manos el problema monetario del país, que la solución del problema sería lo que se llama sin mucha propiedad "LA FLOTACION DEL DOLAR". Del contenido de tales declaraciones se podría convenir en que este sistema sería el más apropiado para conjurar la actual crisis que vive el país. Indudablemente, la noticia ha causado revuelo en todos los ámbitos de la economía nacional y la mayoría de las declaraciones, que se han publicado, han sido de desacuerdo con el sistema que pretendería adoptarse, remarcando las consecuencias graves y funestas que traería consigo, especialmente para las clases populares y para todos aquellos que se hallan sujetos a un sueldo o un jornal fijo para el mantenimiento de su hogar. No han faltado declaraciones duras, sosteniendo que el sistema favorecería solamente a un sector de la economía del país: la minería privada y en escala menor a los exportadores de productos no tradicionales aunque su importancia no es significativa en el volumen de nuestras exportaciones.

En esta difícil situación, la CAMARA NACIONAL DE DESPACHADORES DE ADUANA, cree de su deber expresar su opinión porque la actividad de sus asociados está en el centro de las labores comerciales e industriales del país.

Por ciertas declaraciones de funcionarios oficiales, parece que el Gobierno quiere establecer dos sistemas de cambio del dólar. Uno, de carácter oficial-fijo, para atender las necesidades del comercio en la importación de artículos de estricta necesidad del comercio en la importación de artículos farmacéuticos, insumos para la industria, semillas e insumos para la agricultura. Los demás artículos, llámense suntuarios, secundarios y los que no pueden ser calificados como suntuarios ni tampoco de primera necesidad, tendrían que recurrir a la adquisición de divisas en el mercado paralelo o sea en el mercado flotante.

Es un axioma bien conocido en economía que la mala moneda se traga a la buena y ésto es lo que sucedería en el caso en que se pondría en ejecución el sistema que se viene comentando: todos los artículos importados al país, sea con dólares otorgados por el Banco Central o adquiridos con dólares del mercado flotante, al final y, con el tiempo, se nivelarían en sus precios a los adquiridos en el mercado flotante, ocasionando, prácticamente, la desaparición del dólar de cotización oficial-fija. Eso ha ocurrido siempre y en todos los países que han pasado por una etapa monetaria como la que estamos sufriendo en nuestro país, así que no es una presunción a priori ni menos un acertijo económico. Es una experiencia que no solamente la conocen los economistas experimentados, sino que se hallan escritos en todos los textos que enseñan estas disciplinas.

Esto en cuanto al carácter general del problema, pero en lo que corresponde a la actividad del despachador de aduanas, la CAMARA NACIONAL DE AGENTES DE ADUANA, se permite anotar que realizar un despacho aduanero con dólares obtenidos en el Banco Central, no se tendría ningún problema en cuanto se refiere al cálculo de impuestos y derechos aduaneros, porque la base está dada en la cotización que fija el Banco Central de Bolivia. Pero, y aquí cabe remarcar esta pregunta, ¿cómo se haría el cálculo de impuestos por las importaciones efectuadas con dólares obtenidos en el mercado flotante? ¿Acaso, el mercado flotante tendría una cotización estable y fija para ser tomada como base de precios de mercaderías para efectuar el cálculo de impuestos?

Si el dólar oficial se fija, digamos en 40.00 pesos bolivianos y el importador, que no ha obtenido dólares de cotización oficial y los ha comprado en el mercado flotante a mayor precio, ¿qué base de precio tendrá su mercadería para hacer los cálculos de impuestos pagaderos a la aduana? ¿El cambio oficial o el cambio flotante? Y si se toma este último, ¿no se estaría dando carácter oficial al cambio flotante siendo ese justamente, el verdadero valor del dólar? Y si se toma el cambio fijo como base para el cálculo de impuestos, ¿cómo el comerciante podrá hacer su cálculo de costos si los dos sistemas se han mezclado en una misma importación de mercaderías?

¿No originaría una anarquía de precios en el comercio donde no habría autoridad capacitada para efectuar o imponer ninguna clase de controles?

Las preguntas podrían seguir todavía en una larga lista de derivaciones del sistema de flotación del dólar, pero la CAMARA NACIONAL DE AGENTES DESPACHADORES DE ADUANA, considera que, lo formulado debe servir para alertar a las autoridades con objeto de que tomen en cuenta las opiniones de un sector que justamente trabaja todos los días con las cotizaciones de las monedas y que conoce profundamente el movimiento comercial del país, lo que le obliga a emitir su opinión sobre un problema sumamente delicado y complejo, mucho más si se considera que los agentes despachadores de Aduana son asesores del comercio y la industria, constituyéndose en los mejores contribuyentes al Estado por los tributos pagados por cuenta de sus comitentes.

No es intención ni pretensión de la Cámara convertirse en asesora del Gobierno sobre este problema monetario, pero la condición de sus asociados, de asesores del comercio y de la industria y de ser los mayores contribuyentes al Estado por los impuestos pagados por cuenta de sus comitentes, autoriza a emitir esta opinión en estos momentos difíciles para el país y, sobre todo, para el pueblo que es el que ha de sufrir las consecuencias de las medidas que han de tomarse.

La Paz, 19 de enero de 1982

CAMARA NACIONAL DE AGENTES DESPACHADORES DE ADUANA

(Fdo.) Antonio Caballero D. C.I. 722740 Cbb.

jubilación:

Antibiológica y antihumana

Por S. Prieto Cantero - EFE

...l motor de nuestra vida ...emos acoplado en el ...o de cada una de las ...as de nuestro cuerpo y ...encargados de dar ...da a este motor son esas ...ecillas denominadas ...s tan estrechamente ...s a los ácidos nucleicos. ...enigmático motor reci- ...erda una sola vez y es ...preciso instante que ...imos la existencia a ...s de nuestros padres. ...De esta manera nuestra ...da se pone en marcha y ...do va normal y en el ...no se nos cruza el ga- ...gro de un accidente o de ...enfermedad llegamos o ...llegamos a la meta, ...mos o no llegamos al ...pecimiento que será de ...s menos años según la ...da que nuestro motor ...recibido cuando se nos ...edió la vida. Es decir: si ...era biología personal ...ocurre sin ninguna ...enalidad, para llegar a ...o no hay más que una ...a: haber nacido para

Descartado por la sociedad el jubilado se hace indoliente y pierde la curiosidad

...RDA PARA 120 AÑOS

...Los biólogos aseguran ...la cuerda que todos reci- ...os es como mínimo para ...existencia de 120 años y ...todo lo que sea vivir ...os años hay que consi- ...como muerte ...erta y fuera de lo nor-

...La realidad muestra que ...ltimos o no cumplimos ...años de vida que ...mos asignados en cupo ...biología. Si no los cum- ...os, si alcanzamos el ...mo de envejecimiento ...ntecallemente porque ...amos mano del don ...erviloso del libre al- ...rio y violentamos el ...grama genético impreso ...nuestros ácidos nucleicos. ...voluntaria o in- ...oluntariamente hacemos ...la cuerda del motor salte ...mecanismo se nos pare. ...la cuerda se rompe, ni ...medicina ni los mejores ...emacos pueden hacer nada ...no es posible mover un ...milímetro de este hecho ...ológico de pararse el reloj ...nuestro cuerpo. ...A lo sumo mientras nos ...temos el motor podremos ...minar o aminorar algunas ...olestias órgánicas, en- ...ascarar achaques ...eóricos, ir tirando algún ...mpo hasta que nuestra biología diga "de aquí no pasó pues no hay cuerda para más". Humanamente todo eso es posible lograrlo, pero no es dable conseguir que situaciones degenerativas irreversibles regresen a su estado normal, que las células del cerebro (que por naturaleza son irreproducibles) se reproduzcan, que la capacidad autodefensiva de nuestro organismo renazca si ha sido anulada, etc.

CUANDO FALLA EL MOTOR DEL CUERPO

Nuestro envejecimiento nace y se desarrolla en el cerebro, Decadencia y envejecimiento son el reflejo de la débil marcha del motor de nuestro cuerpo y son las células del encéfalo y del cerebelo las primeras e reflejarlo. También se manifiesta en la pérdida de capacidad muscular, y, frecuentemente, de vista y de oído, pues al irse paulatinamente apagando la cuerda del motor los órganos sensoriales amortiguan su actitud funcional. Somos en realidad otra persona, distinta a cuando éramos jóvenes o adultos.

Ante esta realidad, los biólogos indican que para que esa decadencia física y mental no nos resulte acelerada lo que procede es mantener una permanente curiosidad por todo cuanto nos rodea, y nunca abandonar determinadas ocupaciones físicas y musculares, con arreglo a la edad que se tenga. Lo mental y espiritual, así como ciertas tareas laborales, son indispensables en el longevo. Por eso la jubilación hay que considerarla como algo antibiológico e inhumano.

La mayoría de los jubilados mueren a poco de retirarse pues la tendencia de estos hombres, que la sociedad en cierta manera rechaza, en hacerse indolentes y sin curiosidad por conocer nuevas cosas.

NORMAS DE VIDA

Diferente camino siguen por ejemplo, los científicos, los investigadores, y los frailes, sobre todo los cartujos, y por eso estas personas alcanzan longevidades altas. Rechazan el ocio mental y físico, cosa que puede, y debe, hacer cualquiera, hasta los enfermos en su lecho de dolor, siempre que sea posible. Es una manera de vivir que biológicamente beneficia a nuestro cuerpo, y logra que la cuerda del motor corporal no se nos rompa antes de tiempo.

Es también una eficaz manera de acercarnos lo más que podamos a ese tope de los 120 años, que los biólogos del Instituto Max Planck razonan así: Las células de nuestro organismo tienen una división máxima de 50 veces, a lo largo de nuestra vida. Cada división celular consume aproximadamente dos años y medio, luego a las 50 les corresponden unos 120 años. A partir de la 50 división la célula decae y pronto muere. Pero el caso es que por enfermedad o por accidente poquísimos son los que agotan ese cupo de las 50 divisiones celulares y mueren antes.

Niños con problemas:

El huraño

-I-

Hablar del niño huraño no es fácil, porque este término no se utiliza en Psicología, aunque en lenguaje vulgar todos sabemos lo que quiere decir.

Para expresarlo, nada mejor que la similitud. El diccionario de sinónimos apunta los términos de arisco, apartadizo, insociable, solitario, etc. En definitiva, entendemos por huraño aquella persona poco sociable que da la impresión de no querer nada con nadie.

En el caso de los niños, su conducta queda marcada por las relaciones interpersonales que mantienen. Necesita sentirse querido y aceptado, lo que conseguirá si el ambiente familiar es equilibrado, sereno, sin tensiones, si sus padres se quieren, De otra forma, el niño, que es como una caja de resonancia en la que se refleja todo lo que a su alrededor sucede, puede presentarse con comportamientos desequilibrados como en el caso del niño huraño. Claro, que también hay que distinguir cuándo, con quién y por qué un niño se muestra huraño. Sobre el particular hay que aclarar que no es lo mismo huraño que tímido. Tímido es el que rehúsa el trato por falta de seguridad en sí mismo, por complejo de inferioridad, mientras que el huraño, lo hace por carácter, por antipatía, Un niño es huraño porque se siente rechazado o abandonado por los padres, o porque tiene celos de sus hermanos. De cualquier modo, por falta de cariño, aunque en algunos casos también se puede dar lo contrario, se puede mostrar huraño el niño es excesivamente mimado al que se le dan todos los caprichos.

Aunque también hay casos patológicos, se puede decir que este tipo de comportamiento está siempre condicionado por el ambiente en el que el niño se desenvuelve. Un niño con un ambiente familiar positivo, con un fuerte respaldo afectivo y bien educado, sin excesivos caprichos, es casi imposible que sea huraño.

Los padres han de poner cariño, una educación equilibrada y dar al niño seguridad en sí mismo, Hay que hacerle sentirse querido y, si tiene edad para razonar, hacerle ver la necesidad de convivir con los demás y lo que él sentiría si el huraño fuese otro. También es conveniente animarle a participar en alguna actividad que le haga salir de sí mismo, pues, en el fondo, es un problema de egocentrismo.

LUIS FERNANDO ALVAREZ GOMEZ

MARIA ELENA DE GRANDCHANT ARGANDOÑA

Participan su enlace matrimonial realizado el día 15 del presente mes en la Iglesia de San Miguel. Con carácter extrictamente privado.

No circularon partes.

La Paz, enero de 1982

ESPOSAS DE ECONOMISTAS

Se invita a las Socias a la reunión que se llevará a cabo el día jueves 21, a hrs. 15.00 (tres de la tarde) en el domicilio de la Sra. Teresa de Romero.

Sociales

COFRADIA DE JESUS

Con motivo de la Fiesta del Niño Jesús de Praga, la Cofradía invita al Triduo que comenzará el jueves 21, a horas 9:00, y a la Misa de fiesta el domingo 24, a horas 9:00, en la Parroquia de los Padres Carmelitas.

MATRIMONIO

Ha sido bendecido el enlace matrimonial de la señorita Lisseth Kipes Baldelomar con el señor Marcos Calderón.

El 15 de enero, se celebró en Aachen, República Federal de Alemania, el matrimonio de la señorita Miriam Teresa Blanco Sánchez con el señor Friedhelm Lintzen.

COMPROMISO

Ha quedado formalizado el compromiso matrimonial de la señorita Claudia Ximena Barriga N. con el señor Mauricio Montaño P.

NACIMIENTO

Ha sido alegrado el hogar de los esposos Ciro Humboldt Barrero e Irma Camino con el nacimiento de su primogénita.

DIPLOMATICAS

En honor del Subsecretario General de Relaciones Exteriores, D. Hernando Velasco y Señora, el Embajador de Italia y la Señora de Bosco ofrecerán una cena el 25 de enero, en su residencia de Obrajes.

El día de hoy, la niñita Carol Fanny Cáceres Barco apaga su primera velita; con este motivo sus padres Alfredo Cáceres y Perfecta B. de Cáceres ofrecen un té piñata en su domicilio.

El Agregado Cultural de la Embajada de los Estados Unidos, James D. Burns, ofreció una recepción social para dar la bienvenida al Dr. William Driscoll - primero a la izquierda- destacado Economista de los Estados Unidos. En la foto - en el mismo orden- los señores Héctor Ormachea y el Embajador Walter Montenegro y el Embajador Edwin G. Corr.

SEPELIO.- - Ayer fueron sepultados en el Cementerio Alemán de la ciudad de La Paz los restos mortales de Peter G. Toussaint, que en vida estuvo vinculado a las actividades de cine publicitario.

La medicina psicosomática

Por Julia Saéz A. - EFE

"De las anginas al cáncer, toda enfermedad es psicosomática", afirma el doctor Juan Rof Carballo, pionero y mantenedor de la Medicina Psicosomática en todo el mundo de habla hispana. "Médico de hombres, médico del hombre", como le llama Laín Entralgo, Rof Carballo mira al paciente como una unidad cuerpo-alma, y a la enfermedad como la interacción de factores histórico-personales en un organismo. Frente a la cultura occidental que disocia con frecuencia lo anímico y lo corporal, porque es muy dada a las dicotomías, el mantiene que "no hay barrera entre cuerpo y alma, no hay barrera entre sistema nervioso central y sistema de vida en relación y el sistema vegetativo; no hay barrera entre la herencia y el ambiente; no hay barrera entre el individuo y la sociedad".

El profesor Rof Carballo, como miembro de la Junta Directiva de la Asociación Latino-Americana Familiar y Comunitaria, presentó junto al profesor Arturo Fernández - Cruz el libro "Manual para el Médico de Familia" de I. Alonso Hinojal, V. Ferrer Deiso, J. Madrid Arrau, F. Martínez López y A. Riba Soto, todos ellos discípulos de su magisterio.

"El mundo está en trance de pasar de la salud artesanal a la salud industrial", dice Jacques Attali. Como ejemplo recordó Fernández - Cruz, consideremos que el mercado más importante de la economía americana es el de la salud. La industria del acero y del automóvil destinan más dinero para la salud de sus trabajadores, que el utillaje y acero de sus fabricaciones".

Rof Carballo y la medicina psicosomática. Pionero en algunos países de Europa de esta visión humanizada de la Sanidad. EFE.

El médico de familia, más que en ninguna otra actividad médica especializada, ha de conocer los aspectos psicosociales de las diferentes enfermedades, ya que están hondamente implicadas en la vida familiar. El médico de familia conocerá los caracteres genéticos de sus pacientes, vive de forma directa el ambiente o "habitat" descubre los factores de riesgos y la personalidad del enfermo, el estilo de vida y la adaptación de cada uno tras la curación. Todo ello se arraiga en ese concepto de Medicina Psicosomática preconizada por Rof Carballo.

EL MEDICO COMO RECURSO

El profesor Rof nació en Lugo en 1905. Es profesor de la Facultad de Medicina de Madrid, discípulo de Stemberg (Viena), Eppinger (Colonia), e investigador en diversas Universidades europeas como la de Copenhague y París. Es jefe de Endrocrinología Psicosomática en el Instituto de Patología Médica. Miembro de la Academia de Medicina y de varias Sociedades Médicas Extranjeras, así como experto de la Organización Mundial de la Salud (O.M.S.) . Es fundador de la Sociedad Española de Medicina Psicosomática y del Instituto de Estudios Psicosomáticos y miembro del International College of Psychosomatic Medicina. Ha dado cursos de Patología Psicosomática en Uruguay, Brasil y Argentina.

Ha publicado alrededor de trescientos trabajos científicos y entre sus libros más conocidos están "Urdimbre afectiva y enfermedad", "Niño, familia y sociedad", "Violencia y ternura", "Rebelión y futuro", "Biología y Psicoanálisis", "El hombre como encuentro", etc.

-La Medicina familiar es la única solución a la crisis de la Medicina clásica. En la sociedad de consumo aparece el hecho de que los ciudadanos no pueden vivir sin un médico a quien visitar (psicoterapeuta o farsante en algunos casos). La sociedad angustiada y llena de vacío interfiere en la Medicina científico-natural, que entra en crisis porque cuesta mucho dinero y se hace dificitaria. El 80 por ciento de los pacientes que acuden necesitan apoyo o afecto, y se inventan una enfermedad. Surge el gigantesco edificio de la Seguridad Social y el médico se siente allí proletarizado, porque pierde credibilidad y afecto. Entre tanto la Medicina Psicosomática sigue su camino, el del destino del hombre.

El médico de hoy se siente estremecido al ver cómo cada individuo prepara su muerte.

SEGURIDAD SOCIAL, RUINA DE LOS ESTADOS.-

En 1948, Rof Carballo con su obra "Patología Psicosomática", plantea una nueva relación médico-enfermo y estudia la resistencia que hay para considerar al enfermo como una persona La enfermedad en muchas veces una reacción de abandono afectivo, es causa de patología familiar. Y comienza la marcha de los individuos por los tres cortejos: modificación de la sociedad y también de la Medicina hasta llegar a psicoterapeuta, el psicomédico...

América lo ha visto más plásticamente.

En nuestro presente nada es vestigio o testimonio de lo que era ayer, recordó Fernández-Cruz, "Al estudiar a la familia hemos de hacerlo con la gran reserva de algo que queremos definir y que vive en permanente metamorfosis, transformaciones y cambio, Podemos hacer nuestras las palabras de Jacques Monod, cuando en su libro "El azar y la necesidad", dice que "el destino se escribe a medida que se cumple, no por adelantado".

--Nuestra sociedad económica solo es sensible a los argumentos económicos - dice Rof Carballo- y reacciona cuando se produce la ruina de los Estados por la Seguridad Social, que se consagra a producir enfermos, que a su vez crean otros. Curaremos enfermos que otros enfermos han producido en la Medicina de la sociedad actual. Los franceses crearon una clínica para formar médicos especializados en Psicopatología, pero el experimento fracasó por razones económicas. Se llegará a la Medicina de Familia, a través del médico del primer cuidado.

Rof Carballo piensa que hay que revolucionar la Medicina de arriba abajo. La vuelta al médico de cabecera se está tratando de hacer con grandes dificultades. La tecnificación de la medicina ha significado un proceso extraordinario pero ha deteriorado la relación médico y paciente. La Medicina Psicosomática no es un movimiento a la contra, sino buscar una Medicina más científica.

Ortega y Gasset calificó el libro "Patología Psicosomática de Rof como "volumen catedralicio", y añadió "su obra me anima a emprender un estudio que me ronda por la mente sobre las relaciones cuerpo y alma.

Pese a la resistencia que hay en el mundo a la Medicina Psicosomática, se va abriendo paso y va entrando a través de la llamada Medicina de Familia. El Japón tiene más arraigo porque entronca con la vieja filosofía del Zen. El presidente de la Sociedad Internacional de Medicina Psicosomática es precisamente un japonés, profesor Ikemi. Holanda en Europa el país que mejor la estudia y en Hispanoamérica Argentina Uruguay, además de Brasil En Montevideo hay una institución de Neurología de gran calidad fundada por Schoedery, que goza de gran prestigio.

...y para recordarlo como si él estuviese con nosotros todavia...!

La esposa y las hijas, (ausentes) piden se recuerde a:

ERWIN GASSER TERRAZAS

en el cuarto aniversario de su sensible fallecimiento.

INVITACION RELIGIOSA

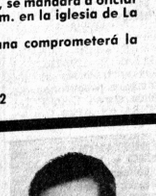

Julia M. Vda. de Alvarez, esposa; Jorge Alvarez M., hijo; Perla de Alvarez, hija política; Jorgito, Luis y Ricardo, nietos (ausentes), Estela A. de Terrazas, Ricardo Torrez, hermanos; los hermanos políticos, primos, sobrinos y demás familiares del que en vida fue

Sr. Dn. RAFAEL ALVAREZ T.

Benemérito de la Patria

(Q. D. D. G.)

Invitan a la misa que en sufragio del alma del extinto y recordando los tres meses de su llorado fallecimiento, se mandará a oficiar el día jueves 21 del presente a Hs. 10,30 a.m. en la iglesia de La Merced (Colón y Comercio).
Su asistencia a este acto de piedad cristiana comprometerá la gratitud de la familia doliente.
El duelo se despide en la puerta del templo.

La Paz, Enero 20 de 1982

AGRADECIMIENTO E INVITACION

Armida V. vda. de Seláez, esposa; Clara, Gladys, Julieta, Elio y Miriam Seláez Viscarra, hijos; Carlos Rodríguez, hijo político (ausente); Suseth Rodríguez Seláez, nieta; My. Hipólito Viscarra, padre político, Abel, Max, Teolinda S. de Michel, Arturo y Sofía Seláez Ortiz, hermanos; los hermanos políticos, tios, primos, sobrinos y demás familia del que en vida fué ejemplar y abnegado padre, esposo y cariñoso abuelito señor.

Dn. FRANCISCO SELAEZ ORTIZ

Benemérito de la Patria

Q. D. D. G.

Expresan sus profundos y sinceros agradecimientos por las muestras de pesar, adhesión y ofrendas florales a los FAMILIARES, AMIGOS e INSTITUCIONES, en forma especial al Personal del Ministerio de Planificación y Coordinación (CONEPLAN) Residentes y pueblo de Viacha que hicieron llegar en los momentos de dolor por tan irreparable pérdida en el día de su fallecimiento y traslación de sus restos mortales al Cementrio General.

Asimismo, les invitan a la Misa que recordando los 8 días se mandará oficiar en el Templo de la Recoleta (Av. América), el día de hoy miércoles 20 del pte. a Hrs. 17.45 La asistencia comprometerá la gratitud de la familia doliente.

La Paz, enero de 1982

EN LA PAZ DEL SEÑOR HA DEJADO DE EXISTIR EL QUE EN VIDA FUE

Don GUILLERMO MEAVE MERCADO

(Q. E. P. D.)

ARMINDA DEL CASTILLO DE MEAVE, ESPOSA; MARY MEAVE DEL CASTILLO, ING. JAIME MEAVE DEL CASTILLO, LUPE MEAVE DE ALARCON, HIJOS; MAHARA SALAZAR DE MEAVE Y JORGE ALARCON CORCUS, HIJOS POLITICOS; PEDRO, ADOLFO, JIMENA, JAIME, MARCELO, ALEJANDRO, TATIANA, VALENTINA, NIETOS; LOS PRIMOS, SOBRINOS, TIOS Y DEMAS FAMILIA RUEGAN A SUS AMISTADES, PERSONAS PIADOSAS, SE DIGNEN ASISTIR A LA MISA DE CUERPO PRESENTE EL DIA DE HOY MIERCOLES 20 A HS. 15 P.M., Y A LA TRASLACION DE LOS RESTOS MORTALES DEL EXTINTO AL CEMENTERIO GENERAL A HS. 16 P.M.
EL CORTEJO FUNEBRE PARTIRA DE LA CALLE JIMENEZ Nº. 818 ESQUINA SANTA CRUZ.
FAVOR QUE COMPROMETERA LA GRATITUD DE LA FAMILIA DOLIENTE.
FUNERARIA A. VALDIVIA OF. FIGUEROA 766 (FRENTE PASAJE DE LAS FLORES) TELS. 353630 - 372015.

La atribulada familia del que en vida fue ejemplar esposo, cariñoso padre, abnegado hijo y hermano:

Dr. RODOLFO ORTIZ DUPLEICH

Q. D. D. G.

Invita a sus parientes, amigos y personas piadosas, se dignen asistir a la misa que recordando el primer aniversario de su llorado fallecimiento, se mandará oficiar el día de hoy miércoles 20 del presente a horas 11 a.m. en la Capilla Privada del Colegio "San Calixto" (Jenaro Sanjinés) Nº. 1701 Esq. Indaburo).
Su asistencia comprometerá la eterna gratitud de la familia doliente.

La Paz, enero de 1982

HISTORIETAS

DRAMAS CLASIFICADOS

DANIEL EL TRAVIESO

Hola, mamá, ¡Hoy es CASA ABIERTA para todos!

SOPA DE LETRAS

Z	B	I	C	E	G	H	J	K
Y	S	O	L	M	L	K	H	A
P	O	R	L	K	J	I	L	M
M	O	I	S	I	E	D	C	F
L	H	E	G	R	V	N	O	R
U	T	Z	C	A	O	A	C	E
L	M	U	V	L	S	U	R	S
U	S	R	O	O	E	G	H	K
M	O	C	E	D	P	R	S	T

SIETE monedas

Se leen de izquierda a derecha, de derecha a izquierda, de arriba abajo, de abajo arriba y en diagonal, al derecho o al revés. Trazando una línea alrededor de cada palabra, procure localizarlas todas, teniendo en cuenta que una misma letra puede formar parte de dos o más nombres por cruzarse éstos.

Solución a SOPA de LETRAS

P	O	R	R	U	V	R	S	A
Y	R	S	A	I	C	A	C	B
R	E	A	S	T	U	T	O	S
A	M	O	N	O	Ñ	L	M	O
V	I	S	E	O	P	U	V	L
E	L	I	P	R	O	D	E	V
L	I	L	S	T	U	N	O	E
E	R	S	I	S	T	I	O	R
R	A	D	I	V	L	O	C	

MARIA DE ORO

DICK TRACY

LOS PICAPIEDRAS

GUMERCINDO

AGATA

FULMINE

ECONOMICOS-ECONOMICOS-ECONOMICOS-E

PRESENCIA

Agencias Interior

La publicidad y avisos económicos, se reciben en las siguientes direcciones:

COCHABAMBA:- Calle Ecuador E-387. Teléf.: 26914.
COBIJA:- Cobija.
LA PAZ:- Mariscal Sta. Cruz. Ed. Esperanza.
ORURO:- Avenida 6 de Octubre. Edif. Club Oruro, 3er. piso. Teléf. 51725.
POTOSI:- Calle Padilla N°. 20. Teléf. 2622.
SUCRE:- Calle Estudiantes N°. 50. Teléf. 2116.
SANTA CRUZ:- Calle Beni N°. 84. Teléf. 48866.
TRINIDAD:- Trinidad. Teléf. 963.
TARIJA:- Calle Bolivar 248. Teléf. 2125.

En La Paz, los avisos económicos para los días domingo y lunes, se reciben hasta horas 12 del día anterior.
Como un servicio a la comunidad, nuestra tarifa en avisos económicos es de: $b. 1.- (UN PESO), la palabra.

Revistas Libros

PRESO SIN NOMBRE, CELDA SIN NUMERO, DE JACOBO TIMERMAN BEST SELLER MUNDIAL

Es el libro del periodista argentino que defendió los derechos humanos, criticando la represión, interrogatorios,torturas y secuestros en su país. Es la biografía de un hombre que luchó contra la represión y brutalidad.

LOS AMIGOS DEL LIBRO
Cochabamba, Casilla N° 450
La Paz, calle Mercado N° 1315.

DACTILOGRAFIADOS I.B.M. Tesis, informes, curriculums, libros, etc., picado de stenciles, multicopiados, encuadernación con espiral, fotocopias, precios económicos, Of. SERGO Landaeta esquina 20 de Octubre 404, teléfono 373715. (30-30 Enero/150924).

$b. 10.000.- gane mensualmente vendiendo libros consúltenos calle Nicasio Cardoza E.N° 456 2do. piso Of. 9 (plaza J. Eguino) Hrs. de oficina (19-21/152118).

Casas

CASI JUNTA NECESITO en alquiler teléfono 364629 (20-22/152201)

COMERCIAL MORALES 371569 Anticrético casa junta Ciudad Satélite 105.000 (20-23/152149)

VENDO CASA Ciudad Satélite amplia, confort, céntrica. Teléfono 357194 (20-29/152141).

CASA ANTICRETICO 2 dormitorios 300.000.–, preferible personas mayores San Miguel D-9 (20-24/152125).

COMPRO CASA o terreno en buena ubicación desde $b. 1.000.000.– a $b. 1.500.000.- dirección, teléfono 326414 (7-22/151561).

PRECISAMOS CASAS, departamentos, habitaciones, tiendas en anticrético o alquiler (propietarios no abonan comisión). Ref. calle RODRIGUEZ N° 407 "COMERCIAL POPULAR" (19-22/152120)

VENDO casita Alto Miraflores, Genero Sanjinés 467, Calzados Otto. (12-26/151814).

VENDO CASA sobre avenida principal en Pampahasi bajo, una cuadra antes del cruce N° 2516 cualquier día, ref. Sr. Casimiro Choque (19-31/152050).

POR POCOS días vendo casa en Cochabamba, la mejor zona residencial norte, 780 M2. precio de ocasión ref. teléfono 363001 (19-20/152115).

VENDO CASA a dos cuadras terminal de buses, teléfono 363532 (8-7/Fbro 151600)

VENDO CASA Tumusla y Graneros, Isaac Tamayo 645, teléfono 341932. (17-31/152036)

Profesores Academias

INSTITUTO MATEMATICO Departamento de clases particulares teléfono 364629 (20- 10 Feb. /152201)

ESTUDIANTES INGENIERIA dicto clases cálculo I, físicas 100, teléfono 326957 (20-24/152137).

CURSO INTENSIVO de Astrología se inicia miercoles 20 Enero estudio científico de la materia, por el Dr. Edwin Moller P. auspicia la G.F.U. línea solar inscripciones México 1790 teléfono 360928 ((19-20/152117).

CURSOS De 3 meses para Radio - televisión, electricidad, bobinajes, empezarán el 20 de enero del presente año. Inscripciones en Academia "TABOASAM" calle Gral. Lara 534 entre Rodriguez y Boquerón. (3-22/150973)-

EUTERPE inicia cursos guitarra, charango, todo nivel. Avenida América 119, teléfono 367215 (14-23/151937).

Departamentos Habitaciones

ALQUILO HABITACION independiente amoblada con baño. Teléfono 321787 (20-152145)

DEPARTAMENTO PEQUEÑO en anticrético doy en 150.000.– zona Obrajes calle 14 de Septiembre lado N°. 6363 primer callejón N°. 22 pasando calle 17 entrega inmediata (20-23/152128).

PRECISAMOS DEPARTAMENTOS. CASAS HABITACIONES para clientes solventes, propietarios no pagan comisión. COMERCIAL MORALES 371569 y 359299 (20-20 Feb/152201)

HABITACIONES en anticrético zona central $b. 100.000.– teléfono 367731-367880 (20-22/152140).

NECESITO En alquiler dos habitaciones y baño en zona Sur Llamar al 782936. (17-21/152243)

ANTICREICO una habitación 6 x 4 $b. 30.000.- calle Ascencio Padilla. N° 200 ó teléfono 366209 (antigua parada micro J). 16-25/152031).

DOY en anticrético 3 piezas en 40.000 ubicadas en calle Landaeta teléfono 356041 (20-22/152144)

ANTICRETICO DOY departamento independiente $b. 75.000, dos habitaciones, cocina 65.000. Habitación 30.000, persona sola. Manuel Rodriguez 427 detrás Cine Busch (19-22/152122)

Propiedades Terrenos

VENDO LOTE 292 m2. 300.000.– $b. Ref. parada micro F Sr. Sillerco (20-23/152128).

EN VENTA un terreno Alto Obrajes teléfono 811831 (19-21/152107).

TERRENO con 2 piezas y cocina con 250 M2. , se vende villa Santiago calle uno número 28 (19-20/152102).

VENDO LOTE ALTO SEGUENCOMA Referencias teléfono 369023 (13-20/151071).

OCASION. Vendo terreno 1.600 M2. 232 mts 2 Villa San Antonio bajo, papeles al día 366040 (16-22/152028).

VENDO Lotes en Cochabamba, teléfono 811862 (16-22/152020)

Teléfonos

DOY ANTICRETICO o alquiler con garantía teléfono en Calacoto (San Miguel) ref. teléfono 321475 (19-24/152116).

COMPRO TELEFONO pago contado 379661 y 378656 (21-21/151839)

ALQUILO Línea telefónica particular. Ref. 355542 (15-21/151941).

TELEFONOS VENDEMOS alquilamos, cualquier zona instalación inmediata "Ed. Cosmos" Cuarta Sociedad (12-21/151839)

DOY EN ANTICRETICO teléfono ubicado cerca la cervecería teléfono 379729 (20-23/152133).

Empleados

NECESITAMOS COCINERAS, sirvientas, niñeras, se paga buen sueldo. Ref. RODRIGUEZ N° 407 COMERCIAL POPULAR (19-22/152120)

SE NECESITA chicos aprendices de joyería (15 a 17 años) referencias teléfonos 372016 (19-20/152113).

341853 Facilitamos empleadas domésticas, garantizadas, entrega domicilio. (15-24/152004)

SEÑORITA BACHILLER PARA OFICINA necesitamos, Mariscal Santa Cruz 1295 segundo piso INSTITUTO (20-21/152201)

NECESITO tornero con experiencia Ref. camino a Oruro calle 6 N°. 150 teléfono 810418 (20-22/152131).

Muebles

VENDO 5 puertas roble 2 x 0.75 teléfono 310723 (19-21/152109).

Tocadiscos TV-Radios

COMPRAMOS T.V. de cualquier marca, buen estado o mal estado 312158 (20-23/152129).

VENDO TELEVISORES blanco y negro 12 y 24 pulgadas, referencias teléfono 329433 Cuba N° 1684 (19-21/152110).

Animales

DOBERMANN nos venden, somos cachorritos legítimos nuestros padres son americanos poseen Pedigree visítenos fono 330367 (20-21/152124).

Objetos Perdidos

POR EXTRAVIO la libreta N°. 25247 de Ahorro y Préstamo queda anulada (20-/152143).

QUEDA ANULADA la libreta de ahorros del Banco Potosí suc. El Alto N°. 291 (20-21/152142).

SE HA EXTRAVIADO la libreta de ahorro N°. 1416 de "LA PRIMERA" quedando nulo y sin valor comercial (20/152150)

LIBRETA AHORRO extraviada N°. 18-00267-9 del Banco Mercantil, queda nula (20-/152127).

Ropa

SE VENDEN DOS TRAJES DE NOVIA teléfono 329433 Cuba 1684 (20-21/152149

Préstamos Dinero

PRESTAMOS DINERO GARANTIA HIPOTECARIA Joyas, trámites al día, también precisamos distintas sumas. COMERCIAL MORALES 371569 Evaristo Valle 251 (20-20 Feb/152201)

PRESTAMOS DINERO 20.000.– hasta 300.000.– igualmente hasta 20.000.– dólares hipotecarios; sobre casas, joyas, asimismo necesitamos, capitalistas no pagan comisión, garantía, solvencia. Comercio 1036 oficina 3 teléfono 354793 (20-22/152132).

Varios

TORTAS RICAS económicas, teléfono 357147. (10-9 Febrero/151686).

ESTAMPILLAS compro teléfono 310332 (10-30 Enero/149087)

RUSSELL ATELIER Comunica a todos sus clientes, a partir de la fecha atenderá en su nuevo local. PLAZA BELZU N° 294 Atención de cortes modernos maestro MANUEL (16-31/152058)

LADRILLOS DE 6 HUECOS puesto en obra permenente Stock teléfono 374909 (9-25/151683)

TORTAS NOVIA Finans, entrega domicilio, teléfono 330948. (13-8 Feb/151599(.

TRAMITES

TRAMITAMOS en tiempo rápido, brevets profesional, libretas del servicio militar, pasaportes, títulos bachiller, certificados de nacimiento RODRIGUEZ N° 407 (COMERCIAL POPULAR) 19-22/152120)

TRAMITES MILITARES Gestiones varias, benemérito Daniel Arduz, Procurador titulado, exsecretario Tribunal Militar, Sagárnaga 161, casilla 2807. (17-21/152038)

Vehiculos

VENDO CAMION GMC Nuevo 8 toneladas. Ref. María Achá 865, teléfono 351946 (13-22/151911).

ofertas especiales

VENESTA decorativa importada y zócalos de venesta liquido, teléfono 371596, mañanas. (14-23/151931).

OCASION Vendo galpón metálico, teléfono 811862. (16-22/152020)

OCASION Alfombras alemanas, vendo 353947 (13-25/151908).

GUINCHE ELECTRICO motor 10HP vendo, teléfono 341766. (14-23/151931).

Negocios

OCASION se vende negocio lucrativo con excelente ubicación Ref. teléfono 354075 (20-24/152136).

VENDO DE OCASION pequeña fábrica de helados teléfono 367408 (20-21/152148)

GRAN OFERTA LAMPACEADORES DE GOMA Ind. Argentina (Araganes) al por mayor y menor. Referencias alojamiento Buenos Aires pasaje Ortega y Tumusla (15-27/152011)

VENDO Salón de peinados TANIA, Rigoberto Paredes 1174, teléfono 379223. (12-26/151814).

Técnicos

REPARAMOS TELEVISORES A COLORES betamax, equipos componentes, amplificadores-cuadrafónicos, tres en uno, refrigeraciones toda marca SERVICIO A DOMICILIO garantía un año técnico especializado en el exterior. Referencias teléfono 379639 (20-25/152146)

TENEMOS PARA entrega inmediata gasógenos, plegadoras de planchas y dobladoras de tubos, precios económicos Ref. Av. Simón Bolivar 1968 casi Stadium. Teléfono 810418 (20-24/152130).

SE HACEN trabajos de construcciones, plomerías, electricidad, pintura, teléfono 330422 (20-21/152139).

PLOMERO (experto) instalaciones, reparaciones teléfono 341489 (20-23/152138).

OJALATERO instalaciones canaletas, tubo bajantes, reparaciones en general, teléfono 341489 (20-23/152138).

ELECTRICISTAS TELEFONO 351180 "GARANTIA" (20-27/152147)

CEPILLAMOS PISOS, plastificamos, colocamos parket, zócalos, teléfono 389418. (14-23/151928).

TECHOS MODIFICAMOS cambiamos, refaccionamos fachadas, teléfono 329030 (18-24/152049)

DEMOLICIONES, construcciones, remodelaciones en general, teléfono 329030 (18-24/152049)

CALEFONES instalaciones, reparaciones de calefones eléctricos, a gas, cambio de resistencia, termostato, limpieza en general, teléfono 361692, trabajos garantizados (18-21/142047)

PLOMEROS realizamos instalaciones de calefones, reparaciones de artefactos sanitarios limpieza de conductos en general, trabajos garantizados a domicilio 361692 (18-21/152047)

REFRIGERACION REPARAMOS heladeras, refrigeradores, frizers, cámaras frigoríficas, carga de gas en general, trabajos garantizados, trato a domicilio, llamar al 361692 (18-21/152047)

T.V. REPARAMOS visores, color, blanco y Zenith, Sanyo, Toshiba Sony betamax 1, cuadrafónicos, componentes, grabadores cambio ciclajes todo domicilio, con garantía cualquier zona de la Teléfono 367284 29/152139).

IMPERMEABILIZA techos, terrazas, general, teléfono 24/152049)

ELECTRICISTA talaciones reparaciones garantizadas teléfono (19-25/152108).

TECNICO SE OFRECE refrigeradores marca, cocinas eléctricas calefones. TRABAJO DOMICILIO, garantía teléfono 356090 (19-24/

REPARAMOS COLORES BLANCO Betamax, cuadrafónicos atención a domicilio garantía puntualidad fono 311031 (19-22/152

RADIO reparaciones a domicilio teléfono 341869 Feb./152111).

PLOMERO talaciones reparaciones fono 354306 (19-23/15

UN AÑO de garantía domicilio refrigeradores electrodomésticos 373735 (19-25/152104).

PINTOR ALBAÑIL 341902 (8-22/151587)

COCINAS GAS Toda reparamos, limpieza técnicos, especialistas teléfono 810648 (17-21/

ELECTRICISTA es trucción general 330637 (18-8 Feb./152

COCINAS repara cocinas eléctricas limpieza, cambio de platos, quemadores general, trabajos garantía teléfono 3 21/152047)

PLOMERO Indunes, sanitarias, 370844 (11-26/151810).

ELECTRICISTA talaciones, repara 370844 (11-26/151810).

TECNICO MECANOG Repara máquinas cribir, coser a domicilio teléfono 811354. 23/152040)

RADIO TV color, tamax, técnicos especialistas a domicilio, garantía teléfono 352859 (3 marzo/1982/1380).

CEPILLAMOS Plastificamos, colocamos parket, zócalos, teléfono 389418. (16-25/151930).

MAESTRO Pintor realiza trabajos en general teléfono 382307 (9-21/

Máquinas

OCASION VENDO de tejer Singer doble Ref. teléfonos 332998 (19-21/152121)

VENDO MAQUINA industrial preparadoras ferencias-, Barraca lado parada micro aeropuerto (20-24/

OCASION VENDO quinista para tiras bordeadora de 4 conos enconadora de 4 conos va, vaporizadora de chompas 80 x 80 Calle ñola calle 4 N° 45 tras fabril. (19-21/1800

MECANICO de máquinas coser, familiares dustriales de todo ofrece sus servicios Teléfonos 327083-3412 15 Febr./152015).

Instrumentos Musicales

VENDO OR sintetizador, piano trónico con string. 23/152103).

PIANO vendo, Kundt 837 (30-30 Enero/1505

ORQUESTA GUANTANAMO Tumusla N° 735, 366295. ,ero/150919).

Orquestas

CARLOS ROJAS, teléfono 364906 (17-/150602)

HYDRA GRUPO QUESTAL teléfono (20-28/152203)

LOS ONIX electrónico teléfono (19-2-Feb./152101).

SHOW MUSICAL Dantes", teléfono 20/151492).

LOS TROPICALES 8101776 (22-22 Enero

ONUB convocó primera reunión acional de ciencias agrícolas

HABAMBA, 19 NCIA).- El Consejo de la Universidad Bolí- nvocó a la primera acional sectorial de gricolas y forestales plirá en los próximos Paz.

a ocasión se darán los royectos de enseñanza or agrícola y forestal. nacional, también se los planes de estudio era de ingeniería agro- forestal.

a sectorial de re- igualmente, se es- as bases para elaborar vel de metodología y in de curriculum , en a educación agrícola finalmente, se consi- los programas y

proyectos de educación agrícola superior, en el marco de los convenios que la Universidad Boliviana tiene establecidos con el Instituto Interamericano de Cooperación Agrícola (IICA).

De acuerdo con la convocatoria de CONUB , en la sectorial participarán los decanos y jefes de carreras de ciencias agrícolas y forestales.

Los viáticos y otros gastos serán absorbidos por cada una de las universidades , de conformidad a una resolución aprobada en la cuarta conferencia de rectores.

CAMBIOS DE CARRERAS

Autoridades de la Universidad Mayor de San Simón hicieron conocer una determinación del Consejo Nacional de la Universidad Boliviana para que el exámen para cambio de carrera se efectúe el próximo 27 del presente mes.

La inscripción de alumnos interesados en cambiar de carrera feneció ayer. Se informó además que sólo tendrán derecho a las pruebas los estudiantes que aprobaron el examen de ingreso.

Comenzó vacunación contra la poliomielitis en Cochabamba

COCHABAMBA, 19 (PRESENCIA).- A partir de hoy comenzó la campaña de vacunación contra le enfermedad de la poliomilitis, a niños menores de edad, en las regiones del norte de esta ciudad, según informó el director interino de la Unidad Sanifaria, Dr. Freddy Peñafiel.

Se dijo que más de setenta vacunadores, de acuerdo a un plan previsto para el efecto, se han desplazado desde las primeras horas de hoy, por las zonas de Mayorazgo y Mesadilla y otras, con objeto de proceder a la vacunación, a fin de preservar de esta manera la salud de la población infantil de este distrito.

Se remarcó que los niños recibieron la triple dosis se encuentran fuera de todo peligro de contraer dicha enfermedad, pero aquellos menores que no han cumplido con esa prescripción médica, podrían ser afectados por la poliomilitis, razón por la que se esta procediendo a la vacunación correspondiente, especialmente en las zonas periféricas de la capital.

Las autoridades sanitarias indicaron que, en aquellas áreas donde se contó con la ayuda de los padres de familia, las tareas de las brigadas de vacunación han sido un éxito, pero en ciertos casos, por falta de compresión y buena voluntad de los padres, se ha tenido que tropezar con dificultades.

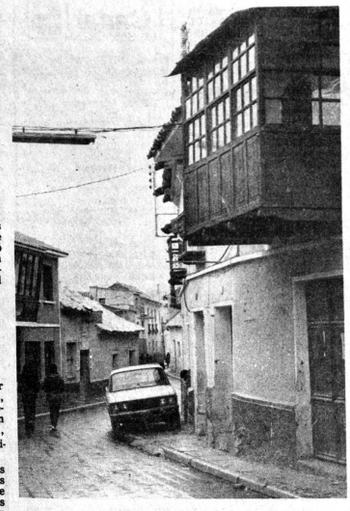

CALLE ESTRECHA.- Luego del Paseo Bulevar, está la calle Sucre en la ciudad de Potosí que se caracteriza por ser estrecha y con balcones de tipo colonial. Esta es una de las atracciones turísticas de la Villa Imperial.

Varias fábricas de cocaína desmanteladas en Santa Cruz

SANTA CRUZ, 19 (PRESENCIA).- Nueve fábricas y aproximadamente 32 kilogramos de cocaína, además de varios vehículos y considerable cantidad de armas y municiones fueron destruidas e incautados respectivamente, por la Oficina Regional de Narcóticos de Montero, de acuerdo a informaciones de los responsables de la misma a los medios de difusión.

Aquellas cifras corresponden a los últimos 15 días de labor de los integrantes de dicha repartición, en una vasta extensión de zonas comprendidas al norte y este de esta capital departamental.

El jefe de operativos My. Mario Zougel Soruco, fue el que tuvo a su cargo brindar dichos informes, en compañía del fiscal Raúl Jordán Arauz y de personal a su cargo.

Los partes indican que, a partir del 6 del presente mes, fueron destruídas por los efectivos de narcóticos, tres fábricas, consideradas como grandes, en el río Pailón. Se dijo que la actividad estaba en etapa de procesamiento para la elaboración de cocaína.

Otro centro de elaboración fue también destruido en la localidad de Portachuelo, donde cayó herido uno de los implicados en la misma, de nombre Hector Hurtado G.

En las localidades de Saavedra, Guabirá y Cotoca ocurrió lo propio con tres centros de elaboración de cocaína, a lo que se suma otro caso similar ocurrido en la colonia Okinawa Tres.

El oficial de policía, antes nombrado, remarcó que los operativos habían demandado gran esfuerzo del personal, pero que el mismo se sentía satisfecho por haber cumplido exitosamente su cometido. Se refirió también a que los 32 kilos de producto incautado son de alta calidad, el mismo que fue mostrado a los periodistas..

El My. Zougel Soruco dio cuenta también que 23 personas se encuentran detenidas a consecuencia de dichos operativos, a los que se les toma declaraciones informativas para después ponerlos a disposición de la justicia ordinaria, junto con el material incautado, entre los que se cuentan armas modernas y de mucha efectividad.

La regional de narcóticos de Montero, dirigida por el My. Oswaldo Paz Blanco, ha considerado su reciente campaña como exitosa, pero estima que le faltan muchísimos recursos materiales y humanos para poder enfrentar la tarea que se le ha asignado. En cuanto a personal, por ejemplo, se cuenta tan solo con cuatro oficiales y 25 agentes y los medios de locomoción dejan mucho que desear.

Sus integrantes estiman necesario disponer de elementos modernos para hacer una campaña más efectiva, a fin de poner atajo al incremento de esa actividad delictiva, además de la implantación y práctica de medidas drásticas.

oderno centro de salud inaugurado en Tiquipaya

ABAMBA, 19 (PRE- - Con asistencia del del departamento y sanitarias, se un moderno centro de la región de Tiquipaya, metros de la capital.

obra, de mucha im- a para esta población, nstruida por la idad de esa zona, con de la Prefectura del amento, del Club de Casa, así como de otras s de la población.

alde municipal, en su alado que una de las aciones de toda autori- se la salud de los ha- y que con ese criterio se la obra que será ahora entada por el Centro de Cochabamba.

oderno local cuenta con para atención odon- consultorios médicos, edicamentería, internación fundamentalmente

autoridades ponderaron el apoyo alcalde de Tiquipaya a los aportes recibidos para esta obra.

Manifestaron su parte, dieron muestra satisfacción porque se construirán local que les permitirá mejorar la salud de al los

toman las medidas más aconsejables para evitar que se extienda la poliomielitis.

VACUNACION DE NIÑOS

Hasta la fecha, fueron vacunadas de dos mil niños, que se inicie una campaña contra el sarampión de vacunación en todos los poliomielitis, en la

Dr. Hector Teddy Peñafiel indicó que, aunque no se presentaron algunos casos, pero que su presencia en previsión, ordenó inmunización relámpago, que se realizará en las zonas de la Hipódromo, Champa Real, Villa México, además de los mercados, donde existe aglomeración de gente.

El Dr. Peñafiel indicó que, en esta nueva campaña, se prevacunar hasta unos siete años de edad susceptible de contraer dicha enfermedad. Las brigadas de vacunación ya han cumplido una encomiable labor y manifestaron que encontrado una adecuada acogida de los padres de familia, ante los requerimientos de los vacunadores.

Por otra parte, dijo que su repartición en ningún momento estará descuidando la vigilancia de los menores. Ante la aparición de algún indicio, se

Renunciaron autoridades de Comarapa

COMARAPA, 19 (PRESENCIA).- En fuentes del Comité Cívico de Comarapa, el Subprefecto y Alcalde municipal, renunciaron verbalmente al pueblo, dijo un dirigente cívico con ocasión de la reunión de los dirigentes cívicos de las 3 provincias en Matarral. El Comité Cívico de Comarapa, afirmó que ellos están elevando ternas a las autoridades superiores, habiendo así el mandato del

El Alcalde , Oscar Rivero y el Subprefecto, Juan Nuñoz, se desempeñando esas funciones en la capital de la provincia Manuel María Caballero, debido a razones de su alejamiento no fueron explicadas por los dirigentes cívicos, al parecer particulares.

Ejercicios militares

A partir de hoy y hasta el 31 de enero, los bachilleres presentados en el Politécnico Militar de Aeronáutica, realizarán prácticas de instrucción de tiro en las instalaciones de Achocalla.

El Comando de la Fuerza Aérea pide a la ciudadanía no alarmarse porque durante estos días el batallón de prevenciones realizará ejercicios prácticos de tiro.

HISTORIETAS

JUSTO Y FRANCO

Récords Mundiales

MARGARET HAMMA, DE EE. UU., TIENE EL RÉCORD OFICIAL DE VELOCIDAD EN MAQUINILLA DE ESCRIBIR ELECTRICA -- 9.316 PALABRAS (40 ERRORES), LO QUE DA UN INDICE NETO DE 149 PALABRAS POR MINUTO.

BETSEY CLARK

EL DETALLE QUE FALTABA

DON FULGENCIO

RAMONA

DOÑA TREMEBUNDA

DR. MERENGUE

ABUELO

Riberalta

Descendientes de japoneses han organizado su Centro Cultural

RIBERALTA, 19 (PRESENCIA).- - Los descendientes japoneses, hasta la quinta generación en Riberalta, tienen organizado el Centro Cultural Boliviano-Japonés, dirigido por José Hashimoto

Hashimoto nos explicó la finalidad de esta agrupación, primordialmente, para elevar el espiritu socio-cultural de los descendientes japoneses, continuando de esta manera la obra de sus progenitores.

También refirió que Riberalta ha sido la cuna de la inmigración japonesa, la cual se produjo en el año 1908, por el Río Madre de Dios, cruzando el Perú. En 1915 organizaron la Sociedad Japonesa, contando con 16 socios fundadores, quienes llegaron a construir su propia sede, que perdura al presente.

Por la responsabilidad y seriedad con que fue conducida esta primera institución en Riberalta, en 1927 llegó a obtener la personería Jurídica, llegando a contribuir positivamente en el desarrollo de la región,; cabe destacar que esta inmigración llegó a Bolivia sin ninguna programación preparada, en busca de mejores horizontes a tierras vírgenes, donde la goma gozaba de buen precio en el mercado mundial.

Hashimoto hizo notar que esta organización, por muchos años, estuvo en receso. La pujante iniciativa de los NISEI que se pusieron al frente del grupo hizo que se abocaran a la refacción de la sede que se encontraba deteriorada, con trabajo colectivo en los días domingos y feriados y algunas otras actividades.

A raíz de esta iniciativa, esta sociedad de descendientes se encuentra optimista, orientando su trabajo hacia el logro de mejores beneficios para el grupo y toda la región.

Explicó que, según el último censo realizado por la anterior directiva, los descendientes, hasta la quinta generación, significan el 17% de la población de Riberalta.

En la sede de esta agrupación, actualmente, se enseña el idioma japonés atodas aquellas personas deseosas de aprenderlos.

PARQUE JAPONES

En la última visita de José Kawai, miembro de la embajada Japonesa, el Centro Cultural Boliviano-Japonés, solicitó la construcción de un parque para la niñez, solicitud que fue aceptada con la ayuda económica de $US 20.000, suma que no alcanza al costo total de la obra; la Alcaldía Municipal cubrirá $b.360.000, teniendo la responsabilidad de ejecutar la infraestructura, en una dimensión de terreno de cinco mil metros cuadrados, construcción que estará ubicada frente a la sede social.

MATERNO INFANTIL

El pasado mes de diciembre, en ocasión de la visita del nuevo Embajador del Japón, Toru Yoshimizu, fue actualizada la solicitud para la construcción de un centro materno-infantil con apoyo financiero de su gobierno.

Este proyecto ya había sido avanzada en la anterior gestión diplomática y se considera de imperiosa necesidad ya que se carece de un centro especializado y esta ciudad se encuentra a considerable distancia tanto de Trinidad como de Cobija, las capitales departamentales más próximas.

Según estadísticas, la Unidad Danitaria de Riberalta, tiene una población de 70.535 habitantes, en este maternológico se atenderán anualmente 32.102 niños y 17.531 mamás. Teniendo en cuenta la tasa de embarazo del 5% anual, alcanzando a 879 mujeres en período de gravidez.

Para el proyecto Materno Infantil, la Unidad Sanitaria de Riberalta, ha elaborado el proyecto de construcción.

En su visita, el diplomático japonés, visitó la sede social de los NISEI y demás generaciones, donde le solicitaron becas para formación profesional. La mayoría de estas familias descendientes de japoneses no cuenta con los medios económicos necesarios para que sus hijos prosigan estudios universitarios, perdiendo de esta manera valiosos recursos humanos que podrían beneficiar grandemente al país.

El Embajador manifestó que estudiará estas solicitudes y pondrá a consideración del cuerpo de asesores de su embajada.

Nuestros avisos económicos a su alcance

ECONOMICOS

DISCOTECA MOVIL el sistema ilimitado de luz y sonido teléfono 310190 (18-24/152046)

GUALBERTO TROCHE organista teléfono 367836 (19-19-Feb. /152119).

GRUPO ORQUESTAL Alaska Calle Colombia Nº. 472 teléfono 326753 (4-3 Febrero/151453)

ORQUESTA "CASINO" calle Tarapacá Nº 609 zona Garita de Lima, teléfono 329368 (12-21/151834)

CARLOS REYNOLDS ameniza fiestas con órgano sintetizador, teléfono 374241 (21-21 Enero/82/147676).

AMPLIFICACION "DISCO BOOGIE" TELEFONOS 353833 y 368342 (25-25 Enero 82/149396).

ORQUESTA JUVENIL MACONDO domicilio Baptista 871, teléfono 369725 (23-22Enr/150745).

ORQUESTA Fico Mariaca, Teléfono 364041 (23-22Enero/150739).

CARLOS ZURITA organista, teléfono 811067 (30-30Enr/150819).-

ORQUESTA "STAR 5" TELEFONO 353220 (13-30/151920).

ORGANISTA Armando Rodríguez, teléfono 330948 (6-5 Abril 82/151485).

AMPLIFICACION "SOUC" Teléfono 364374. (29-8 febrero/82/150849).

AMPLIFICACION SOUI teléfono 364374 (29-8 Febrero/150849)

COCHABAMBA

COCHABAMBA, Barrio residencial calacala, vendo lotes contiguos 411, 588 m2. o permuto con departamento La Paz. Tratar: Edificio Libertad, Oficina 408. (17-21/152033)

EN COCHABAMBA VENDO INDUSTRIA YESERA Estuquera en funcionamiento instalada en Pirque Parotani Consta 2.000 Mts2. terreno tinglado metálico dos hornos, motor estacionario, molino a martillos, quemadores a gas y otros. Referencias, casilla 1231 COCHABAMBA teléfonos 48925 y 48796 (20-23/152415)

VENDO O PERMUTO En la ciudad de Cochabamba chalet de lujo 6 dormitorios y dependencias, con garaje amplio. Se recibe a cuenta camión o camioneta. Ref: Av. Capitán Victor Ustariz Nº 2863, camino antiguo a Quillacollo, teléfono 46527. (17-20/152039)

EN COCHABAMBA socio capitalista necesitamos para industria de goma y diatómeas en explotación Ref. teléfono 29350 casilla 659 (19-21/152412).

QUILLACOLLO Av. Blanco Galindo vendo 4 lotes contiguos , 3 de 500 M2. y 1 de 600 a 500 $b. c/m2. La Paz 352757 Quillacollo 60147 - 60205 (19 - 20/152114).

ORURO

ORURO VENDO negocio acreditado, de sauna, vapor, duchas, relax, estar, comedor, juegos vestuarios, cocina, bombas, estanques, dos departamentos grande y mediano, duchas individuales, extras Ref. Washington 1148 La Paz teléfono 353638 (19-21/152101).

PORCIONADORES para helados, EKCO americano Nºs. 24, 30 y 40 $b. 3.500.– por mayor. Pedidos a ELEKTRA S.R.L. Casilla 806, teléfono 54203 ORURO. (9-10/Feb. 133273)

¡¡¡HELADERAS!!! DIFERENTES MODELOS y tamaños, con chupeteras, batidoras, carpigiani italianas y nacionales ELEKTRA S.R.L. Casilla Nº 806 teléfono 54203 ORURO (9-10 Feb/133273)

SANTA CRUZ

SANTA CRUZ Inversionistas (sale land for agriculture and catle) venta propiedades agricultura, granjas, frutícula, ganadería, diferentes zonas departamento, terrenos para urbanizaciones. Libertad 574 casilla 2561 teléfono 29557 (20-4-Feb/151074).

EN SANTA CRUZ, se necesita un médico para trabajar año de provincia en localidad Cabezas, ref. Santa Cruz Dr. Oscar González director hospital de niños. teléfono oficina 36841 Dom. 38526 (19-23/151072).

TARIJA

EN TARIJA VENDO LOTE de terreno en Villa Pizarro Salon, de Ramón Rojas Moto Honda 350 de paseo. Referencias Colín Nº 820 teléfono 2310 - 5505 - pagos al contado (15-20/91410)

Según National Geographic Society

Beagle figura entre los 10 casos territoriales más serios del mundo

WASHINGTON, 19 (AP) - La disputa fronteriza chileno-argentina sobre las islas del canal de Beagle figura entre las diez más delicadas situaciones territoriales en el mundo, según la National Geographic Society.

"Los problemas territoriales entre los 167 países que forman la comunidad internacional han aumentado sostenidamente desde la Segunda Guerra Mundial", dijo Joy Aschenach, de la NGS. "Hay aún disputas sobre las disputas".

La NGS, una sociedad privada independiente, reconoce que hay unos 25 serios problemas fronterizos en el mundo, pero su lista se limita a los diez que los expertos consideran "con grandes implicaciones internacionales".

Al explicar la cuestión austral señala que "es la primera vez en muchos siglos que el Papa interviene en una disputa latinoamericana a fines de 1978 para detener una posible guerra por la posesión de tres pequeñas islas en el sur del continente. Las islas, habitadas por unos pocos pescadores, no tienen importancia por sí mismas, pero pueden ser la base de la reclamación de derechos sobre el petróleo y minerales submarinos así como de una reclamación sobre la Antártida. El arbitraje anterior, incluyendo el de una comisión internacional respaldada por la Gran Bretaña, dio a Chile la posesión de las islas. Argentina, sosteniendo que Chile es un país del Pacífico, se negó a reconocer su presencia en el Atlántico. Se anticipa que Argentina rechazará la posición del Vaticano, que según se dice considera que las islas son chilenas.

La NGS dice de las otras:

2. **Marruecos-Sahara Occidental:** "Marruecos ha tratado de absorber este territorio rico en fosfatos al que España dio su libertad en 1976. Las fuerzas nacionalistas luchan contra lo que Marruecos considera como uno de sus territorios desde tiempos pre-coloniales.

3. **Namibia-Sudáfrica:** "Sudáfrica, a la que la Liga de las Naciones dio jurisdicción sobre Namibia en 1920, se niega a darle la libertad a su vecino no obstante una resolución de 1966 de las Naciones Unidas revocando el mandato anterior".

4. **Libia-Chad:** "En 1980 Libia envió sus tropas para defender al gobierno de Chad que encaraba una guerra civil; el coronel Muammar Khaddafi anunció la fusión de los dos países pero en noviembre pasado abandonó la idea retirando las tropas de una gran parte de su vecino".

5. **Etiopía-Somalia:** "Con el apoyo de Cuba y la Unión Soviética los etíopes se han negado a ceder a Somalia la región de Ogaden que ha sido ocupada tradicionalmente por nómadas somalíes".

6. **Grecia-Turquía:** "Los dos países están enfrentados a raíz de la cuestión de Chipre, y más recientemente han iniciado una disputa sobre los derechos en el Mar Egeo.

7. **Israel-Vecinos Arabes:** "La explosiva situación se deriva de la guerra de 1967 cuando Israel ocupó la península de Sinaí, las alturas de Golán, y la margen occidental del río Jordán".

8. **Irán-Irak:** "En 1980 se reabrió la vieja disputa sobre el lugar donde el Tigris y Eufrates marchan juntos dando a Irak su única salida al Golfo Pérsico y a Irán su acceso a la gigantesca refinería de Abadán".

9. **India-Pakistán:** "La rivalidad sobre Cachemira ha dado lugar ya a tres guerras e incontables choques entre los dos países".

10. **China-Vietnam:** "Los países se acusan mutuamente de tratar de alterar la línea fronteriza".

El Almirante Emilio Massera fue sancionado con 10 días de arresto

BUENOS AIRES, 19 (L-R)– El ex integrante de la Junta Militar, Almirante (Re) Emilio Massera fue sancionado hoy con diez días de arresto por declarar que propiciaba la publicación de una lista de desaparecidos pero negó que pudiera ser considerado un traidor por solicitarlo.

"Lo que no voy a aceptar es que se haya expresado que un importante oficial superior de las Fuerzas Armadas, cuyo nombre por supuesto, no se incluye, me haya tratado de traidor", dijo Massera en un comunicado simultáneamente al anuncio que el Comando en Jefe de la Armada le había aplicado el arresto.

Massera, integrante de la Junta militar que derrocó a la Presidente María Estela Perón en 1976, se refirió a un comentario publicado el domingo pasado por el diario Clarín, en el cual se atribuyó a "una preponderante figura del Ejército" haber expresado "estamos lisa y llanamente , frente a un traidor".

El comentario político del matutino dijo que las declaraciones de Massera, al propiciar una lista de desaparecidos cuando era integrante de la Junta, rompieron "un compromiso de honor" de no referirse jamás en público a esos asuntos.

Se estima que millares de personas desaparecieron en la dura campaña antiguerrillera lanzada por las Fuerzas Armadas al promediar la década del 1970.

Los gobiernos militares se han negado tajantemente a publicar información sobre los desaparecidos en lo que denominan "la guerra sucia".

Massera cumplirá a partir de mañana su arresto en una guarnición naval de Azúl, a 300 kilómetros al sudoeste de Buenos Aires, donde la viuda de Perón estuvo detenida durante un tiempo tras el golpe militar.

El ex Comandante de la Armada defendió su papel en la campaña antisubversiva, al subrayar que combatió contra "los apóstoles de la muerte y la destrucción" en una situación de guerra.

"Creí (cuando integraba la Junta), y creo que el gobierno debió clarificar oportunamente a la población sobre las bajas producidas porque hubiéramos dejado sin argumentos a las entidades paramarxistas o simplemente ingénuas que nos imputaron después otros hechos", dijo Massera.

Organizaciones de derechos humanos y ex presos políticos deportados han denunciado reiteradamente la existencia de "campos de concentración clandestinos" en Argentina donde aseguraron son torturados los detenidos.

Instan a la ONU a poner en marcha acuerdos de la Cumbre de Cancún

NACIONES UNIDAS, 19 (AP).- México y Canadá instaron hoy en una carta dirigida al Secretario General de las Naciones Unidas, Javier Perez de Cuéllar, y a los otros veinte países que participaron en la reunión cimera de Cancún, a que se pongan urgentemente en marcha las negociaciones globales para encarar las complejas e inter-relaciones cuestiones económicas de los países ricos y pobres.

El Presidente José López Portillo de México y el Primer Ministro Pierre Elliot Trudeau, de Canadá, expresaron que no se debe dejar que se esfume el "Espíritu de Cancún" ni quedar satisfecho con simplemente con "las palabras agradables y un admirable espíritu" sino que sea reforzado por "cada uno de los veintidos participantes a medida que nos confrontemos con los pavorosos problemas que encara el mundo".

"Si cada uno de nosotros– señalaron los dos estadistas americanos- regresamos de Cancún con clara comprensión de la urgencia y de la gravedad de los problemas del mundo, con un mejor entendimiento de las perspectivas de cada uno y con una apreciación de la necesidad de contraer compromisos en bien del progreso, entonces el inmenso esfuerzo realizado en Cancún fue más que justificado".

Sin embargo, sostuvieron que "tres meses después de Cancún, su co-Presidentes- México y Canadá- no están convencidos" que todos esos esfuerzos se han traducido en la medida que todos confiaban en Cancún.-

López Portillo y Trudeau afirmaron que siguieron estrechamente las consultas que se hicieron en la Asamblea General de la ONU en los dos últimos meses del año pasado sobre la cuestión de iniciar las negociaciones globales. "Nos sentimos alentados -puntualizaron-- por el hecho de que todos los países que estuvieron en Cancún participaron activa y positivamente en esas discusiones...", subrayaron que "si bien se hizo algún progreso en esas consultas, la Asamblea General entró en receso en diciembre sin que se llegara a un acuerdo en el texto de la resolución. Sin embargo, las diferencias nos parecen ser factibles de resolver si todas las partes están preparadas a mostrar un espíritu de flexibilidad y de llegar a un compromiso".

Afirmaron que "en consecuencia, confían que todos continuarán tomando un interés personal directo en las consultas, que se reanudarán pronto en Nueva York".

En la reunión de los Jefes de Gobierno de 22 países en Cancún, en octubre pasado, participaron, además de México, como anfitrión, el Presidente de Venezuela, Luis Herrera Campins, y el Ministro de Relaciones Exteriores de Brasil, Ramiro Saraiva Guerreiro, quien lo hizo en representación del Presidente de su país, Joao Figueiredo, quien convalecía de un ataque cardíaco en ese momento.

Este llamamiento de los líderes de Canadá y México, quienes se reunieron la semana pasada en la ciudad de México para pasar revista a la secuela de Cancún y cuestiones bilaterales entre los dos países, lo había formulado también antes América Latina en pleno por medio del Sistema Económico Latinoamericano (SELA).

Los veintiseis Estados miembros del SELA reunidos en el VII Consejo Latinoamericano, "demandaron la urgente iniciación de las negociaciones globales".

Cuba comenzará a producir la droga anticáncer Interferón

MEXICO, 19 (AP).- - Cuba producirá la droga interferón para el tratamiento del cáncer y enfermedades virósicas, informó hoy la Agencia Noticiosa Prensa Latina.

El despacho, captado aquí, dijo que los especialistas cubanos utilizaron un laboratorio especial de ingeniería genética para su trabajo.

La agencia atribuyó a Zoilo Marinello, director del Instituto Nacional del Cáncer, haber dicho que Cuba podrá producir la droga a menor costo que en otros sitios debido a que sus ciudadanos "están dispuestos a ofrecer donaciones de sangre voluntarias".

Marinello agregó que los pocos países que producen la droga sólo lanzan cantidades mínimas al mercado debido a la gran cantidad de sangre necesaria para su fabricación.

TV Boliviana

17:45 Carta de ajuste
18:00 Presentación sector
18:01 Ciruelito
18:31 El Chapulín Colorado
19:01 María, María María.
19:46 Ley de Inversiones
20:01 Deporte total
20:26 Mas que un volante y cuatro ruedas
20:31 Perspectiva
20:56 Enigma
21:26 Telediario
22:01 Especial familiar
22:51 Algo está sucediendo
22:56 Cierre de emisión

MONJE CAMPERO Tel. 323333

Matinée Hs. 15.30, Tanda Hs. 19.00 Noche Hs. 21.30 LOS CAZADORES DEL ARCA PERDIDA y ESPEJO DE ALEMANIA Nota.- La función de Noche termina a hs. 23.00 (14 años)

16 DE JULIO Tel. 377099

Matinée Hs. 15.30, Tanda Hs. 19.00 Noche Hs. 21.15 LA ULTIMA LOCURA DEL ZORRO T.P. y Noticiero ESPEJO DE ALEMANIA

UNIVERSO Tel. 342660

Matinée Hs. 15.30 Tanda Hs. 19.00 Noche Hs. 21.30 POPEYE Además Noticiero alemán EL MUNDO AL INSTANTE

PARIS Tel. 329704

Matinée Hs. 15.30 Tanda Hs. 18 y 30 Noche Hs. 21.30 VAMOS A SOÑAR Además noticiero alemán EL MUNDO AL INSTANTE

TESLA Tel. 353803

Matinée Hs. 15 y 30 Tanda Hs. 18.30 Noche Hs. 21.00 EL IMPERIO DE LAS HORMIGAS Además el noticiero EL ESPEJO DE ALEMANIA

MONUMENTAL ROBY Tel. 362135

Matinée Hs. 15. 30 Tanda Hs. 18.30 Noche Hs. 20.30 DUROS DE MORIR Además Noticiero Alemán EL MUNDO AL INSTANTE

AVENIDA Tel. 325409

Matinée Hs. 15. 30 Tanda Hs.

Canal 5 UNIVERSITARIA

PROGRAMA PARA EL DIA MIERCOLES 20 DE ENERO DE 1982

18:45 Carta de ajuste.
19:00 Dibujos animados
19:30 El séptimo sentido
19:24 Música e Información
19:30 Caminos hacia el arte.
19:55 Música e información.
20:00 Ahora
20:25 Música e Información
20:32 Manuelita Saénz
20:57 Música e Información
21:02 Teatro las pulgas
21:47 Sinfonía B. de Haydn
23:05 Cierre de emisión

18.45 Noche Hs. 21.00 LA FUGA INCREIBLE (Censura 16 años)

MURILLO Tel. 352647

Matinée y Tanda doble SUPERMAN 2 LA AVENTURA CONTINUA y TORRE DE INFIERNO

6 DE AGOSTO Tel. 323829

Matinée Hs. 15.30, Tanda Hs. 18.45 Noche Hs. 21.30 AMOR ETERNO (May. 16 años)

SCALA Tel. 323535

Matinée Hs. 14.00 Vermouth Hs. 16.00 Tanda Hs. 19.00 Noche Hs. 21.30 CRIMEN EN EL CAMPO DE CEBOLLAS (Mayores de 18 años)

BOLIVAR Tel. 325051

Matinée PLAGA ASESINA T.P. Tanda y Noche UNA MUJER DE NOCHE (Mayores 21 años)

ROXY

Matinée y Tanda dobles PIRAÑA Y OPERACION TRUENO

MEXICO Tel. 351205

Matinée Hs. 14.30 Tanda Hs. 18.30 DIOS LOS CRIA y MAMA SOLITA

ESMERALDA Tel. 352454

Matinée y Tanda CINCO DEDOS DE FURIA y RING SANGRIENTO CINEMATECA

BOLIVIANA Tel. 325346

Matinée Hs. 15.30, Tanda Hs. 19.00 GREASE (BRILLANTINA) y ESPEJO DE ALEMANIA

VARIEDADES

Matinée doble CASACAS ROJAS Y URSUS EL GLADIADOR REBELDE Tanda doble CASACAS ROJAS Y LA GUERRA DE LOS SOSTENES (21 años) Noche LA GUERRA DE LOS SOSTENES (21 años)

PRINCESA Tel. 353925

Matinée Hs. 15 y 30, LA SECRETARIA PARTICULAR DE MI PADRE (Apta 16 años) Además el Noticiero ESPEJO DE ALEMANIA Tanda Hs. 18 y 30 Noche Hs. 21.00 SOLAS EN UNA ISLA APASIONADAMENTE (Mayores 21 años) Además el noticiero ESPEJO DE ALEMANIA

LA PAZ Tel. 325533

Matinée Hs. 15 y 30, Tanda Hs. 19.00 SHOGUN (Apta 16 años) Además el Noticiero ESPEJO DE ALEMANIA

MIRAFLORES Tel. 353842

Matinée Hs. 14 y 45 doble HANK EL CABALLO LOCO y TRINITY Y SUS DOS COMPINCHES T.P. Tanda Hs. 18 y 30 DOBLE ULTIMO DIA DE LOS FILMS TRINITY Y SUS DOS COMPINCHES y EXPERIMENTOS HUMANOS (Mayores 18 años)

CENTER Tel. 322026

Matinée Hs. 14 y 45 LA VENGANZA DEL PUÑO DE LA SERPIENTE y GEORGE T.P. Tanda Hs. 18 y 30 doble LA VENGANZA DEL PUÑO DE LA SERPIENTE y y AMOR PROFANO (18 años)

VIDEO DISNEYLANDIA

Matinée Hs. 14 y 30 continuado

Música Culta en CRISTAL

Hs. 22.00.- F.M.

-La Doma de la Bravia, Ob. Wagenaar
-Una saga
-Concierto p/violín y Orq. Opus 47. Sibelius

Lufthansa
Lineas Aereas Alemanas

HOY CINES TV

EL CHAVO AVENTURAS DE MICKEY Tanda ANGELES DE CHARLY-EL CHAVO

IMPERIO Tel. 340451

Matinée y Tanda dobles UN SHERIFF FUERA DE SERIE y LA MUERTE DEL SOPLON

SANTA CRUZ

RENE MORENO

Vermouth doble Hrs. 16 y Noche doble Hs. 20.00 AUTOS USADOS y EL OTRO MOISES

MARTINEZ

Vermouth doble Hs. 16.30 CABO BLANCO y LA NAVE DEL TERROR Noche doble Hs. 28.00 MALICIA EROTICA y LOS PECADOS DE LADY CHATTERLEY

CITY HALL

Vermouth 16.30 Tanda Hs. 19.30 Noche Hs. 21.30 LOS CAZADORES DEL ARCA PERDIDA

PALACE

Continuado: Hs. 15.00 EL ARBOL DE LAS HOJAS ROSADAS Hs. 17.00 LAS AVENTURAS DE SCARAMUCHE Tanda y Noche JUEGOS NOCTURNOS

PARI

Vermouth doble Hs. 16.30 y Noche doble Hs. 21.30 LA DISCOTECA DEL AMOR y EL VERDUGO.

CAMBAO.-

Vermouth doble Hs. 16.00 Noche doble Hs. 20.00 RABIA LA DIOSA SALVAJE

AUTOCINE-

Hs. 19.00 DOS LOCOS EN EL DESIERTO Hs. 21.15 DULCES PICARDIAS y EL DIA DE UNA MUJER

SANTA CRUZ

Vermouth SATURNO TRES Noche doble Hs. 20.00 SOLO PARA ADULTOS y GUSANOS INFERNALES

24 DE SEPTIEMBRE

Vermouth doble Hs. [illegible] Noche doble Hs. [illegible] LEONES DE [illegible] TTESBURGO y [illegible] HERMANOS DE [illegible]

VICTORIA

Vermouth doble [illegible] ESCUALOS [illegible] DADERA [illegible] BRUCE LEE [illegible] EMANUELLE y [illegible] BALES y MI [illegible] LAS MUJERES

METRO

Vermouth doble Hs. [illegible] AUTOSECUESTRADO HOMBRES DE LA [illegible] Noche doble Hs. [illegible] AMANTE y DOMES HIJA.

AVISOS ECONOMICOS DE PRIMERA
AL SERVICIO DE LA COMUNIDAD PARA TODO PRESUPUESTO

MINISTERIO DE EDUCACION Y CULTURA
DIRECCIONES GENERALES DE EDUCACION
CONVOCATORIA A CONCURSO DE MERITOS Y EXAMENES DE COMPETENCIA, PARA ASCENSO A DIRECCIONES DE ESTABLECIMIENTOS EDUCATIVOS DEL PAIS

En cumplimiento del Decreto Ley Nº 18765 de 21-XII-81 y el Reglamento del Escalafón Nacional del Servicio de Educación, las Direcciones Generales de Educación Urbana y Rural, CONVOCAN al Magisterio Nacional a Concurso de Méritos y Examen de Competencia para optar el cargo de Directores de Establecimientos Educativos, con carácter titular.

I. GENERALIDADES:

a) Las Direcciones Generales de Educación Urbana y Rural, DECLARAN EN VACANCIA todas las Direcciones de Establecimientos Educativos del país que no hubiesen sido designadas de acuerdo a disposiciones legales.

b) Las Direcciones Departamentales y Supervisorías Regionales (o Zonales) de Educación Urbana y Rural, deben publicar las Direcciones de establecimientos declaradas en vacancia.

c) Los maestros podrán postular solamente dentro del área, nivel o ciclo a que corresponde su título profesional.

II. PRESENTACION DE DOCUMENTOS:

a) Los postulantes, deben presentar sus expedientes a las Direcciones Departamentales y Supervisorías Regionales (o Zonales) correspondientes, a partir de la fecha hasta el 5 de febrero de 1982.

b) Los expedientes debidamente organizados deben contener los siguientes documentos:

— Solicitud escrita de participación en el Concurso especificando Servicio, Area, Nivel y Ciclo al que corresponde y postula, con firma, Carnet de Identidad y Domicilio (oficio).
— Copia legalizada de la Libreta del Servicio Militar (varones).
— Copia legalizada de la Cédula de Identidad.
— Documento que acredite ser boliviano de nacimiento.
— Certificado de Inscripción en el Escalafón.
— Título de Maestro Normalista en Provisión Nacional.
— Certificados expedidos por la Contraloría, que evidencia tener un mínimo de 12 años de servicios docentes en el área y ciclo al que postula.
— Tener como mínimo la segunda categoría.
— Certificado Médico que acredite buena salud. (Revisión Médica - 1982).
— Poseer Certificado de idoneidad profesional y no haber sido sometido a proceso escolar.

c) Todo documento que acredite los méritos logrados a través de la carrera docente y que sean reconocidos como tales por el Reglamento de Escalafón (Capt. V).

d) Quedan excluidos automáticamente, los postulantes que se hallan sometidos a proceso docente u ordinario, y aquéllos que tengan sentencias ejecutoriadas.

e) Cada postulante deberá abonar como derecho de participación en este concurso la suma de $b. 80.°° , previo depósito en la Cta. 3-J-315 Dirección Nacional de Servicios Técnicos Pedagógicos.

III. CALIFICACION DE MERITOS:

a) Para la revisión de expedientes y calificación de méritos se organizarán Comisiones Departamentales y Regionales (o Zonales), conforme a disposiciones legales.

b) La calificación de Méritos se realizará de acuerdo a lo estatuido en el capítulo V del Reglamento del Escalafón Nacional del Servicio de Educación, en presencia del interesado.

c) Los postulantes que hubiesen alcanzado el puntaje que establece el Reglamento, para Ascenso a Direcciones, Capítulo VIII Art. 54 inciso a, quedan habilitados para rendir la prueba de competencia.

IV. PRUEBAS DE COMPETENCIA:

El Departamento Nacional de Evaluación Educativa, dependiente de la Dirección Nacional de Servicios Técnico Pedagógicos, tiene la responsabilidad de:

a) Elaborar las Pruebas Objetivas.
b) Administrar, calificar y determinar los resultados finales de las pruebas.

Las pruebas de competencia se realizarán en forma simultánea en todo el país. La calificación será inmediata al examen y en presencia del interesado, debiendo realizarse en fecha 10 y 11 de febrero de 1982.

V. CALENDARIO:

	ACTIVIDADES	DIA Y FECHA	RESPONSABLES
1.	Publicación de Direcciones en vacancia	20 - I - 82 al 9 -II - 82	Directores Departamentales Supervisores Regionales y Zonales.
2.	Recepción de Expedientes	20 - I - 82 al 5 -II - 82	Comisiones Departamentales, Regionales y Zonales.
3.	Revisión de Expedientes y Calificación de Méritos.	20 - I - 82 al 5 - II - 82	Comisiones Departamentales, Regionales y Zonales
4.	Aplicación de las Pruebas	10 y 11-II-82	Comisión Oficial
5.	Elaboración de Documentación.	10 - 11 y 12 II.- 82	Comisión Oficial y Autoridades Educativas.
6.	Publicación de Resultados	12 - II -82	Comisión Oficial y Autoridades Educativas.

La Paz, 18 de enero de 1982
DEPARTAMENTO DE RELACIONES PUBLICAS Y PRENSA

REPUBLICA DE BOLIVIA
MINISTERIO DE TRABAJO Y DESARROLLO LABORAL
SERVICIO NACIONAL DE FORMACION DE MANO DE OBRA FOMO
BANCO INTERNACIONAL DE RECONSTRUCCION Y FOMENTO BIRF
INVITACION ABIERTA 01/82
TRABAJO DE CONSULTORIA PARA EL DISEÑO FINAL DEL CENTRO REGIONAL DE LA PAZ EL ALTO

Por disposición de la Honorable Junta Superior del Servicio Nacional de Formación de Mano de Obra FOMO, se invita a empresas consultoras a participar en la Licitación 01/82 para la presentación de propuestas destinadas a la ejecución del "DISEÑO FINAL" de su Centro Regional La Paz ubicado en la zona de El Alto.

Las bases y Términos de Referencia, podrán ser adquiridos en nuestras oficinas situadas en la Av. Arce Nº. 2180.

Las Propuestas se recibirán en las oficinas del Proyecto BIRF- FOMO hasta horas 12.00 del día 15 de febrero del presente año.

La Paz, enero de 1982
EL DIRECTOR DEL PROYECTO

hoy CINE IMPERIAL
Estreno Exclusivo
FILMADORA CHAPULTEPEC, S. A. presenta a
PEDRO INFANTE jr.
PATRICIA RIVERA
JORGE HERNANDEZ
RAUL HERNANDEZ
"LOS TIGRES DEL NORTE"
LA VENGANZA DE UN JOVEN INEXPERTO PONE A TEMBLAR AL HAMPA ORGANIZADA
LA MUERTE DEL SOPLON
Pemex
dirección de RUBEN GALINDO
LA BANDA DEL CARRO ROJO
SEGUNDA PARTE
LA DINASTIA DRACULA
DRACULA '80
LA DINASTIA DRACULA
DRACULA '80

SEAN CONNERY FRANCES STERNHAGEN JAMES B. SIKKING KIKA MARKHAM
En la luna de Jupiter, algo mortal está sucediendo...
atmosfera cero (OUTLAND)
DTS
LEA EL LIBRO DE LA WARNER | FONDO MUSICAL EN DISCOS Y CINTAS DE WARNER BROS.
PANAVISION TECHNICOLOR DOLBY STEREO
UNA PELICULA DE LA LADD COMPANY
DISTRIBUIDA POR WARNER BROS.
UNA WARNER COMMUNICATIONS COMPANY
PROXIMO ESTRENO CINE UNIVERSO

UN MILLON DE DOLARES DE RECOMPENSA POR LA CAPTURA DE UN PELIGROSO CRIMINAL.
La guerra con toda su brutal acción
DUROS DE MORIR
Luc MERENDA - DONAL O'BRIEN
Director: Joe D'Amato
HOY Cine MONUMENTAL ROBY

SI UD. TIENE QUE DEPOSITAR O COBRAR DINERO Y TIENE

PROBLEMAS DE PARQUEO

HÁGALO EN NUESTRO

AUTOBANCO

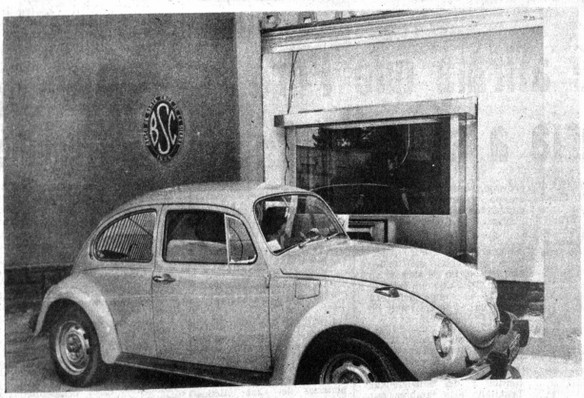

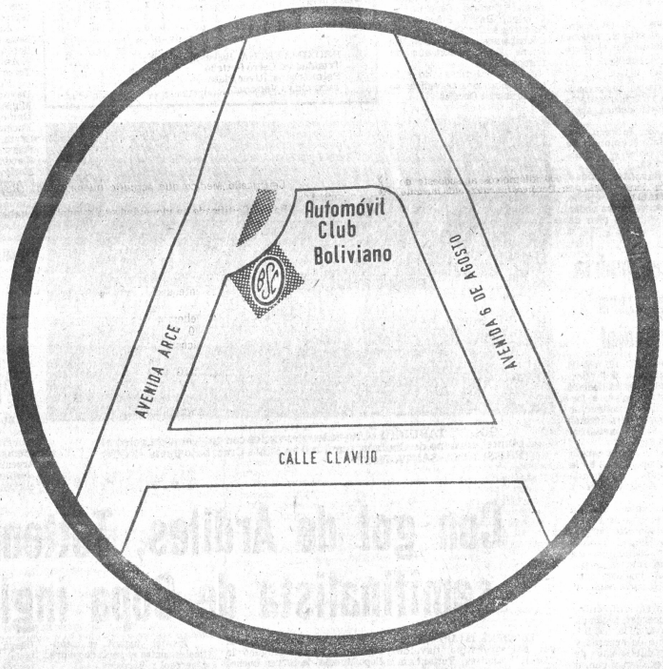

BANCO DE SANTA CRUZ DE LA SIERRA
BSC
1966

BANCO DE SANTA CRUZ DE LA SIERRA

el mayor y el mejor

PUBLIMARK

HECHOS PARA GANAR

PRESENCIA Deportes

La Paz, Bolivia, miércoles 20 de enero de 1982

OTRO IMPACTO DE... POWER

TRIUNFO DE TRINIDAD.- Una espectacular acción durante el partido que Trinidad le ganó a Universidad de Chile por 2 a 1, en el sudamericano infantil de fútbol. (FOTO PRESENCIA- SANTA CRUZ).

Sudamericano Infantil:

River Plate se impuso a la "U" de Chile por 3-1

Nacional cayó frente a Venezuela por 2-1

SANTA CRUZ, 19 (PRESENCIA).- Al cumplirse la cuarta jornada del II Campeonato Sudamericano Infantil de Fútbol, se registró la primera sorpresa del campeonato, al derrotar la modesta representación de Venezuela al Nacional de Montevideo por la cuenta de 2 goles a 1, logrados por Alcalde a los cuarenta segundos de iniciado el partido y Echenausi a los 3. El gol para Nacional fue logrado por Parada a los 40' del segundo tiempo.

Los venezolanos sorprendieron a los uruguayos con una defensa bien plantada y jugando al contragolpe lo que le dio buen resultado, esta situación hizo que el primer tiempo terminara empatado; pero no bien iniciado el segundo tiempo Alcalde logró un buen gol que prácticamente acabó por desorganizar a sus rivales que no pudieron salir de la sorpresa, a esto se añade que a los 3'36' Echenausi logra el segundo gol con lo que los venezolanos se encontraron con un triunfo que no estaba en sus cálculos.

Ahora bien, luego del descuento logrado por Parada a los 14', los charrúas tuvieron la oportunidad de empatar el partido cuando el arbitro Peinado decretó la pena máxima en favor del Uruguay; Hizo efectivo esta falta el jugador Parada con tan mala fortuna que permitió que el golerito Saen pudiese contener, en esa jugada se desvanecieron las esperanzas del Nacional.

AFIN 78 VS A. CHALACO

Como se tenía previsto y por lo que habían ofrecido hasta la fecha ambos conjuntos el triunfo correspondió a la selección AFIN 78 por el contundente score de 5 a 0. En un juego que fue completamente favorable de principio a fin pues el conjunto peruano demostró ,nomás ser uno de los más débiles del actual certámen. La progresión de los goles fue -Alcaraz 6' Parrado a los 7,8 y 29; en el segundo tiempo Alcaraz a los 25,de esta manera Parrado se convierte en el escolta del jugador Bravo de la Tahuichi que tiene 7 conquistas a su haber contra 5 del peruaniano.

RIVER PLATE VS. "U" DE CHILE

Los de la banda roja justificaron sus pretenciones de llegar a la final al lograr un fácil triunfo sobre el aguerrido conjunto chileno que pese a plantear un juego completamente defensivo no pudo evitar las tres caídas de su arco. En la oportunidad presenciamos el mejor de los partidos jugados hasta la fecha, en la que pudimos observar la herencia del fútbol que tienen los niños de la Argentina y su oficio, si este conjunto acompañara a su indudable habilidad para el fútbol un trabajo como el que realiza la Academia "Tahuichi" sería sin duda alguna, una máquina de hacer goles, los niños trasandinos tuvieron en muchos pasajes de la lucha que recurrir al juego violento para poder frenar las arremetidas rioplatenses que lograron tres magníficos goles, especialmente los dos primeros por su creación y concreción.

Lamentablemente en este encuentro se realizó la primera expulsión y esta pena le cupo a un jugador de Chile. Villablanca que por la reiteración en jugadas por demás violentas fue expulsado en el minuto 27 de la etapa complementaria.

Resumiendo un muy buen partido con un justo ganador.

Anotaron , Cáceres, a los 26 y Ricard a los 29 del primer tiempo. Angelini a los 5 de la 2da fracción.

La actividad acuática comenzará el domingo

Este domingo se iniciará la actividad de la Asociación de Natación con la disputa de dos pruebas para niños integrantes de las Escuelas que funcionan bajo la organización de esta entidad.

La jornada dominical se iniciará a las 10.00 horas en la piscina de Obrajes.

Los dirigentes de la Asociación esperan el respaldo del público, que de una u otra forma, incentivará este deporte.

CRUCE DEL ESTRECHO

El domingo 31 de enero tendrá lugar la primera prueba de aguas abiertas con el cruce del estrecho de Tiquina.

El comité técnico de la Asociación vienen preparando la lista de los participantes tanto en la categoría damas como varones.

El 12 de febrero, se realizaría la ceremonia de entrega de premios y se renovará la directiva.

En esta oportunidad tomarán parte deportistas de Bolivia y el Perú.

La Asociación espera poder cumplir con un vasto plan de acción.

SELECCION NACIONAL

La preselección nacional de natación viene cumpliendo normalmente sus prácticas con miras a su participación en el Sudamericano de Abril.

La nómina es la siguiente: Damas: Nancy Eguía, Sara Sánchez, Sandra Serrate, Susy Pabón, Miriam Orellana, Martha Meave y la tarifeña I. Methfessel.

Varones: Gerardo Elsner, Marcelino Herrera, Miguel Eguía, Gustavo Sánchez, J. Criales, David Piñana, M. Ramírez de Cataví, O. Reyes de Cochabamba, A. Dorado de Sucre, J. L. Valeriano de Corocoro.

Las prácticas de la selección nacional se realizan en la piscina de Obrajes.

Posiciones en el Sudamericano Infantil

SERIE "A"

EQUIPOS	Pj	Pg	Pe	Pp	Gf	Gc	Pts
Trinidad	2	2	0	0	4	1	4
River Plate	2	2	0	0	6	0	4
Cerro Porteño	2	1	0	1	1	3	2
"U" de Chile	2	0	0	2	1	5	0
Palmeiras	2	0	0	2	0	3	0

SERIE "B"

Tahuichi AFIN 78	2	2	0	0	14	1	4
Venezuela	2	2	0	0	8	1	4
Nacional	2	1	0	1	3	8	2
Chalaco	3	1	0	2	3	5	2
	3	0	0	3	0	13	0

PROXIMA FECHA: Jueves 21 de enero:
Trinidad vs. Cerro Porteño
Palmeiras vs. River Plate
Tahuichi vs Nacional.

GOL DE TAHUICHI.- Uno de los siete goles con que Tahuichi goleó al plantel peruano de Chalaco, por 7 a 0 en Santa Cruz, bajo lluvia (FOTO PRESENCIA- SANTA CRUZ).

Schuster podría volver para el mundial

FRANCFORT, 19 (ENE (EFE).- El jugador del "Barcelona" Bernd Schuster declaró estar dispuesto a volver a formar parte de la selección nacional alemana para formar con esta en el Mundial de Fútbol España-82

Alemania Federal es cabeza del serie del grupo "Dos" en la primera ronda, integrado también por Austria Chile y Argelia.

El Presidente de la Federación Alemana de Fútbol (DFB), Hermann Neuberger, que se entrevistó el pasado domingo con Schuster en Barcelona, confirmó la buena disposición del jugador para volver a la selección nacional alemana.

En la entrevista entre Schuster y Neuberger, según dijo hoy un portavoz de la "DFB", se logró llegar a un acuerdo y solventar las diferencias de opiniones que existían y que, a su vez, no permitían que Schusjer formará en el once aleman.

Sin embargo, la incorporación de Schuster a la selección alemana dependerá del proceso de curación que tenga la lesión que recibió el jugador en la rodilla durante el Partido Athletic de Bilbao-Barcelona del campeonato de Liga Español.

Schuster, después de la operación que resultó con éxito tiene que someterse a un tratamiento psicoterapeútico del cual dependerá la vuelta al campo del jugador.

Schuster se enfrentó al entrenador de la selección nacional alemán, Jupp Derwall, lo que produjo la salida del jugador de la selección.

Nominaron preselección de boxeo para latinoamericano

La Federación Boliviana de Box comenzó con sus actividades , con miras a organizar el torneo Latinoamericano del mes de agosto.

En su reunión del pasado lunes, quedó conformado el preseleccionado nacional integrado por tres equipos.

Equipo "A" Juan Calisaya, Donato Cáceres, Efraín Calderón, Fernando Fuentes, Roberto Choque, y Fausto Terceros.

Equipo "B" René Centellas, David Baptista, de Sucre; Miguel Viveros de Santa Cruz, Daniel Caritas, Segundo Encinas y Fredy Foronda de Oruro. Francisco Miranda de Sucre, Gonzalo Gandarillas y Claudio Maynas. Equipo "C": Mario Méndez, Mario Apaza, Francisco Lima, Cayo Acahuana, Cossio de Sucre, Cadima y Sánchez de la Asociación de Santa Cruz.

La preselección nacional tendrá tres meses de preparación antes de su viaje a los Estados Unidos, donde participará en una breve temporada.

PRUEBAS DE SUFICIENCIA

La Federación Boliviana aplicará nuevos sistemas de trabajo y comunicó oficialmente a los entrenadores que deberán someterse a pruebas de suficiencia.

Hay seis plazas, y la Federación hizo conocer la lista oficial de 10 entrenadores. Isidro Guarachi, Antonio Alarcón, Abdon Chuquimia, Pablo Garay, Isaac Belmonte, David Lima, y Jesús Valencia de La Paz. Román Anibarro, de Sucre, Alfredo Quiroga de Oruro y Roberto Lafuente de Cochabamba.

Este nuevo sistema de trabajo podría dar buenos resultados siempre y cuando se tenga pleno respaldo de la Secretaría General de Deportes.

Los dirigentes del boxeo nacional afirman: "El país tiene un serio compromiso para agosto , organizando el torneo Latinoamericano, El gobierno deberá darnos los recursos suficientes para permitir que los boxeadores se preparen bien y actúen en condiciones aceptables.

Menotti dice que Chile clasificará

BUENOS AIRES, 19 (AP) - El técnico del seleccionado argentino de fútbol, César L. Menotti, pronostició la clasificación de Chile para la segunda ronda del Campeonato Mundial de Fútbol que se iniciará en España el 13 de junio próximo.

Menotti dijo en declaraciones a la revista "El Gráfico" que en el grupo dos se clasificarán Chile y Alemania Occidental.

CAPITANES.- Los capitanes de Atlético Chalaco Tahuichi, posando antes del cotejo que los unieron naron por goleada : 7 a 0 (FOTO PRESENCIA-SANTA CRUZ).

Mundial de Fútbol:

Pelé afirma que Perú pasaría a segunda fase

BUENOS AIRES, 19 (AP).- Pelé, el ex-astro del fútbol mundial, opinó aquí que Alemania Federal, Brasil, Argentina, Italia o España se clasificarán para semifinales en el campeonato mundial de junio próximo, y estimó que Perú es el equipo sudamericano más comprometido para clasificarse.

En declaraciones al semanario "El Gráfico", después del sorteo del torneo realizado el fin de semana en Madrid, Pelé dijo que Bélgica, contra el que debutará Argentina, es un rival muy difícil.

Pelé consideró, además, que Argentina "tiene un grupo más difícil que el de Brasil".

El famoso ex-jugador del Santos y del seleccionado brasileño dijo también que Bélgica "puede ser la gran revelación, pues tiene lo que más se necesita para la etapa final de una Copa del Mundo: defensa dura, fuerza, perseverancia y un contraataque formidable".

A su juicio en Europa "sólo Alemania Federal puede superarla. Tal vez no aparezca como equipo brillante de grandes individualidades pero es sólido y equipo con mayúscula", añadió.

Perú, según Pelé, es el equipo sudamericano más comprometido para pasar a la segunda rueda.

Técnico Griguol opi... sobre equipo argenti...

BUENOS AIRES, 19 ENE (EFE).- El director técnico del club argentino Ferro Carril Oeste, Carlos Griguol, aseveró hoy aquí que los europeos van a hacer muy buen uso de los adelantos técnicos televisivos.

"Que nadie se alarme si Maradona no puede rendir lo acostumbrado , porque lo observarán hasta el último detalle", dijo.

Tales conceptos los vertió hoy durante un entrenamiento del conjunto que dirige, agregando además que a su juicio al seleccionado argentino, César Menotti, le falta "suficiente nivel competitivo internacional".

Agregó que conforme a su criterio, faltando cuatro meses para el Mundial de España se podrá apreciar el rendimiento del conjunto y llegar a un nivel similar al que tuvo en 1978.

Sostuvo que si bien hay jugadores tales como Fillol, Passarella, Tarantini, Gallego y Kempes, entre otros, que conocen perfectamente bien el estilo de los europeos, al resto les falta la suficiente experiencia internacional.

Griguol añadió que Menotti debió haber formado un seleccionado "B" para darle a los suplentes el necesario fogueo internacional.

Hasta hace algunos días había citado el ... Griguol como posible ... Menotti para el mundial de España, pero esta tarde que había precisado que él ... dedicada labor.

Manifestó que es ... no es necesario tener ... porque puedes ... plazados con ... filmico el que puede ... do durante horas.

Griguol expresó ... el Mundial de Arg... tecnología televisiva ... forma notoria y en que los europeos harán ... esta tecnología.

"Quien tenga ... tración televisiva, ... bilidades tendrán de ... táctica de los adversarios, ... repetición de los partidos, ... mismo sistema, ... enormemente el ... los jugadores", ... Luego afirmó ... que a Maradona ... marcar a muerte y ... Si sus compañeros ... ventajas con el ... harán y juegan al ... derá lo mismo que ... Mundial de Inglaterra ... fue golpeado a ... destacó Griguol.

Con gol de Ardiles, Tottenham semifinalista de Copa inglesa

LONDRES, 19 (AP).- Con un gol del argentino Osvaldo "Ossie" Ardiles, Tottenham Hotspur venció por 1-0 a Nottingham Forest y avanzó ayer a las semifinales de la Copa de la Liga Inglesa de fútbol.

El equipo que cuenta entre sus filas a otro argentino, Ricardo "Ricky" Villa, ganó el año pasado la Copa Inglesa.

La Copa Inglesa es el torneo eliminatorio de fútbol más prestigioso en Inglaterra, y el ganador se clasifica para la Copa Europea de ganadores de Copa. El vencedor de la Copa de la Liga Inglesa, por su parte, se clasifica para la Copa Uefa.

El arquero de Nottingham, Peter Shilton, contuvo brillantemente la ofensiva de Tottenham - incluyendo un penal de Glen Hoddle- hasta que el diminuto mundialista argentino anotó a los 58.

Ardiles y Villa integraron la selección argentina que ganó la Copa Mundial de 1978 en Buenos Aires.

Tottenham enfrentará al ganador del encuentro entre Aston Villa Westbromwich.

También avanzó a semifinales Ipswich Town con su triunfo de 2-0 sobre Watford, equipo de segunda división que venía de eliminar al poderoso Manchester United.

Los goles fueron anotados por dos escoceses, John Wark y Alan Brazil.

Ipswich jugará en semifinales contra el vencedor entre Liverpool y Barnsley.

Resultados de los partidosvrygleses y escoceses jugados hoy:

Copa de la Liga Inglesa, cuartos de final, Aston Villa Vs. West Bromwich - postergado. Ipswich Town 2 Watford 1. Tottenham 1 Nottingham Forest 0. Copa Inglesa, Tercera Ronda. Burnley 6 Altrincham 1. Carlille vs. Huddersfield - postergado. Chelsea 0 Hull City 0. Copa Inglesa desquites de tercera rona Colchester 3 Newcastle 4. (luego de tiempo suplementario). Hereford vs. Scunthorpe - postergado Middlesbrough 2 Queen Park Rangers 3 (luego de tiempo suplementario) Sunderland 1 Rotherham 0. Copa Escocesa, primera ronda Civil Service Strollers Cowdenbeath - postergado Stenhousemuir Berwick Rangers- postergado. Stirling Albion Clyde - postergado. Copa Escocesa, revanchas de primera ronda Inverness Clachnacuddin Fraserburgh - postergado Copa Escocesa, Segunda ronda East Fife 2 Forfar Athlétic 3.

VICTORIA DE CERRO PORTEÑO.- Uno de los dos goles con que Cerro Porteño superó a Palmeiras por 2 a 0, en el torneo que se realiza en Santa Cruz (FOTO PRESENCIA- SANTA CRUZ).

Despojos de Zubeldía en la Argentina

BOGOTA, 19 (LATIN-REUTER) - Los despojos mortales del técnico argentino de fútbol Osvaldo Zubeldía fueron llevados hoy a Buenos Aires por una delegación de 30 personas del Club Atlético Nacional, de Medellín.

Zubeldía, de 54 años de edad, murió de un infarto cardíaco el domingo en Medellín.

La comitiva partió en vuelo de las aerolíneas Avianca a las 09.00 locales (14.00 GMT) encabezada por el presidente del Nacional, Hernán Botero, y los futbolistas Pedro Sarmiento y Hernán Darío Herrera.

Se estima que 200.000 personas desfilaron en Medellín ante el féretro de Zubeldía, entre el domingo y la noche del lunes.

Para Mundial "82"

Didí firmó millonario contrato en el Ecuado...

RIO DE JANEIRO, 19 ENE (EFE).- El ex técnico del Cruzeiro de Belo Horizonte, Valdir Pereira "Didí", ha firmado un contrato millonario para preparar a la selección ecuatoriana para el Mundial de 1986.

El técnico viajará el viernes a Quito, "completamente decepcionado de la política del fútbol brasileño".

"Didí" llegó hace cinco meses a Belo Horizonte como "el salvador" del Cruzeiro, que estaba "de capa caída", y consiguió hacer un buen trabajo.

Sin embargo, después de las recientes elecciones en el club, dijo que no podía continuar su labor "porque los futuros dirigentes no le dieron libertad para planificar sus tácticas.".

La solución para el Cruzeiro, según "Didí" , era hacer una política de renovación del equipo aprovechando a los ex-juveniles, idea que no compartían los nuevos dirigentes.

También la violencia que impera en el fútbol brasileño es motivo de tristeza y desahogo por parte del entrenador: "Dejo el fútbol brasileño muy preocupado con su futuro", dijo "Didí" hoy, en Río de Janeiro.

"Nuestro jugador- agregó- tiene actualmente la manía de destruir, en vez de construir, y creo que la violencia durante la disputa del campeonato nacional, la "Copa de Oro", que se inició el domingo pasado, será nuestro mayor adversario antes del Mundial'82".

Agregó que jugadores como los seleccionados Zico, Sócrates, Junior y Cerezo son los más marcados violentamente, ¿"y se imaginan si Brasil perdiera ahora a alguno de ellos?".

"Didí" subrayó que el jugador brasileño no puede esperar más violencia en España, "porque nosotros practicamos el fútbol más violento del mundo".

El técnico brasileño firmará en Quito un buen co... birá 1.300.000 dólares ... años, para prepa... selección ecuatoria... Mundial de 1986.

Tendrá derecho ... automovil y viajes ... Suiza, donde vive ... da tres meses.

Además, ganará ... dólares si logra ... Ecuador en las ... cerca de 1.200.000 ... vence ... sudamericano ... tendrá lugar el año ... Paraguay.

Existe, sin ... hipótesis de que ... al Brasil antes de ... contrato porque, ... ño es montar una ... la formación de ... campeones".

La construcción ... "Hotel -Escuela" ... campos de ... dentro de dos años ... Belo Horizonte.

COLMENARES BOLIVIA
1968 - 1982

"Somos los primeros en investigaciones Apicolas"
Ofrecemos a nuestros apicultores:
- Abejas mansas raza Italiana y Reinas (origen italiano)
- Material importado modelo americano, pintado plástico.
- Colmenas completas pobladas con 30 ó 40 mil abejas en producción y núcleos de 5 ó 6 mil abejas.
- Instalación de colmenares desde 10 hasta 100 colonias.
- Entrenamiento gratuito en n/establecimiento en Sorata a 3 Hs. de La Paz
- Asesoramiento gratuito y asistencia en cualquier tipo de material y equipo que requiera el cliente.
- Condiciones de pago 60% como seña para reservación y el 40% como saldo al retirar.
- Para entregas en La Paz o cualquier ciudad el interior se avisa, unos dias antes por teléfono o telegrama y el comprador podrá verificar que las abejas son mansas nuevas y fecundas.
- Solicitudes, giros y consultas, le agradeceremos dirigirlas al Sr. Pablo Agramont G. o Sra. Rosario de Agramont.
- Fechas de entrega: Del 15 al 31/1/82, 1 al 15/2/82-15 al 28/2/82-1 al 15/3/82- 15 al 31/3/82- 1 al 15/4/82- 15 al 30/4/82.
- Por motivos de nuestro trabajo de campo, la correspondencia demora 15 dias.
- Nuestros panales no son importados para evitar traslado de enfermedades como la Varroasis que asolan la Argentina.

Ante todo: SERIEDAD, SEGURIDAD Y SANIDAD
Tel. 353765 Casilla 5290 L.P. Isaac Tamayo 729, interior 12.